A decorative graphic consisting of a central orange rectangle with a dotted border. Inside this rectangle, there are several smaller colored shapes: a cyan rectangle at the top left, a yellow rectangle below it, a blue square to the right of the yellow one, a red square at the top right, a blue square below it, a tall olive green rectangle to the right of the blue square, and a small yellow square at the bottom right of the olive green rectangle. The text is centered within the orange rectangle.

ภาคผนวกที่ 2

สำเนาเอกสารที่เกี่ยวข้องกับการปฏิบัติ
ตามมาตรการป้องกันและแก้ไข
ผลกระทบสิ่งแวดล้อม

เอกสารแนบที่ 2.1

ใบอนุญาตทำประโยชน์ในเขตป่าตามมาตรา 54
แห่ง พ.ร.บ.ป่าไม้ พ.ศ. 2484
(ป่าที่คณะรัฐมนตรีมีมติให้รักษาไว้เป็นสมบัติของชาติ)

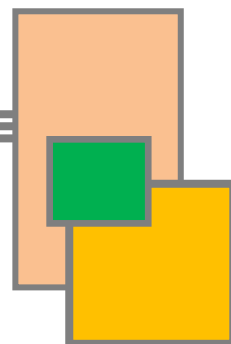

ที่ รส.(น.) 030/2560

วันที่ 27 มิถุนายน 2560

เรียน Mineral Resources and Mining Director

จาก Concession and Industrial Permit Manager โทร. 1435 (ลงนาม)

เรื่อง นำส่งสำเนาใบอนุญาตป่าไม้ เข้มืองแร่ไฟโรฟิลโลด์ (เขาไม้นวน)

ตามที่ กรมป่าไม้ได้อนุญาต (โดยความเห็นชอบรัฐมนตรีว่าการกระทรวงทรัพยากรธรรมชาติและสิ่งแวดล้อม เมื่อวันที่ 9 พ.ค.60) ให้บริษัทฯ เข้าทำประโยชน์ในเขตป่า ตามมาตรา 54 แห่งพระราชบัญญัติป่าไม้ พุทธศักราช 2484 (ป่าที่คณะรัฐมนตรีมีมติให้รักษาไว้เป็นสมบัติของชาติ) ท้องที่ ต.ชะอม อ.แก่งคอย จ.สระบุรี เพื่อทำเหมืองแร่ไฟโรฟิลโลด์ ตามประทานบัตรที่ 8258/15777 เนื้อที่ 95-2-59 ไร่, ประทานบัตรที่ 28058/15776 เนื้อที่ 87-3-34 ไร่ และที่ทิ้งมูลดินทรายที่ 1/2550 เนื้อที่ 48-2-96 ไร่ ซึ่งสำนักจัดการทรัพยากรป่าไม้ที่ 5 (สระบุรี) ได้ดำเนินการออกใบอนุญาตฯ เล่มที่ 025 เลขที่ 03, 05 และ 06 รวมจำนวน 3 ฉบับ มีอายุ 10 ปี นับแต่วันที่ 23 มิ.ย.60 ถึงวันที่ 22 มิ.ย.70 เรียบร้อยแล้ว พร้อมแจ้งให้ปฏิบัติตามเงื่อนไขแนบท้ายใบอนุญาตฯ รวม 27 ข้อ โดยมีเงื่อนไขที่สำคัญ ดังนี้

1. หากเกิดปัญหาการร้องเรียนอันเกี่ยวเนื่องจากกิจการที่ได้รับอนุญาต ผู้รับอนุญาตต้องหยุดดำเนินการกิจการโดยทันทีและต้องแก้ไขปัญหาให้ลุ่่วงก่อน จึงจะดำเนินการกิจการต่อไปได้
2. หากผู้รับอนุญาตไม่ดำเนินการตามวัตถุประสงค์ที่ได้รับอนุญาต เกินกว่า 1 ปี จะถือว่าไม่ประสงค์ที่จะดำเนินการกิจการอีกต่อไป และยินยอมให้ยกเลิกการอนุญาตตามหนังสือฉบับนี้
3. หากผู้รับอนุญาตมีการกระทำผิดตามกฎหมายว่าด้วยการป่าไม้หรือร่วมหรือเคยกระทำความผิดกฎหมายว่าด้วยการป่าไม้ จะไม่พิจารณาอนุญาตให้ใช้ประโยชน์พื้นที่อีกต่อไป
4. ต้องคอยสอดส่องตรวจตราระมัดระวังมิให้มีการบุกรุกแผ้วถางป่าในพื้นที่ที่ได้รับอนุญาตและบริเวณติดต่อใกล้เคียง ถ้ามีการกระทำอันเป็นความผิดตามกฎหมายว่าด้วยป่าสงวนแห่งชาติ หรือกฎหมายว่าด้วยการป่าไม้ ผู้รับอนุญาตต้องแจ้งให้พนักงานเจ้าหน้าที่แห่งท้องที่ทราบทันที หากพนักงานเจ้าหน้าที่ตรวจพบมีความเสียหายเกิดขึ้นโดยที่ผู้รับอนุญาตควรจะทราบ แต่ละเลยมิได้แจ้งให้ทราบ ผู้รับอนุญาตจะต้องรับผิดชอบด้วย และต้องมีการจ่ายค่าฟื้นฟู ดูแล บำรุงรักษาพื้นที่ให้กลับคืนมาดังเดิมให้มากที่สุด
5. ให้ปฏิบัติให้เป็นไปตามมาตรการการใช้ที่ดินในพื้นที่ลุ่มน้ำ ตามมติคณะรัฐมนตรีเมื่อวันที่ 21 ก.พ.38 (มาตรการการใช้ที่ดินในเขตลุ่มน้ำภาคตะวันตก ภาคกลาง และลุ่มน้ำป่าสัก) ปฏิบัติตามมาตรการป้องกันและแก้ไขผลกระทบสิ่งแวดล้อม และมาตรการตรวจสอบคุณภาพสิ่งแวดล้อมที่เสนอไว้ในรายงาน EIA และระเบียบกฎหมายที่เกี่ยวข้องโดยเคร่งครัด

พร้อมนี้ Concession and Industrial Permit ขอส่งสำเนาใบอนุญาตฯ เล่มที่ 025 เลขที่ 03, 05 และ 06 รวมจำนวน 3 ฉบับ พร้อมเงื่อนไขแนบท้ายใบอนุญาตฯ และสำเนาใบคู่มือคนงานหรือผู้รับจ้าง เล่มที่ 57771 ฉบับที่ 83-88 รวมจำนวน 6 คน (ตามจำนวนคนงานที่ Mineral Resources and Mining แจ้ง) เพื่อใช้เป็นหลักฐานในการแสดงต่อหน่วยงานราชการต่างๆ ทั้งนี้ หากมีการเพิ่มจำนวนคนงานที่จะเข้าปฏิบัติงานในพื้นที่ที่ได้รับอนุญาตฯ โปรดแจ้ง Concession and Industrial Permit เพื่อดำเนินการยื่นขออนุญาตกับหน่วยงานราชการต่อไป

จึงเรียนมาเพื่อโปรดทราบ

Concession and Industrial Permit
โทร.3163, 4792



ที่ ทส ๑๖๑๔.๔/๒๕๖๓

สำนักจัดการทรัพยากรป่าไม้ที่ ๕ (สระบุรี)
ตำบลพุดแดง อำเภอมะนิมพระเกียรติ
จังหวัดสระบุรี ๑๘๒๔๐

๑๕ มิถุนายน ๒๕๖๐

เรื่อง บริษัท ปูนซิเมนต์ไทย จำกัด (มหาชน) ขออนุญาตเข้าทำประโยชน์ในเขตป่าที่คณะรัฐมนตรีมีมติ
ให้รักษาไว้เป็นสมบัติของชาติ เพื่อทำเหมืองแร่โพรฟิไลต์ และเพื่อจัดตั้งสถานที่เพื่อการเก็บขัง
น้ำขุนขึ้นหรือมูลดินทราย สำหรับประทานบัตรที่ ๒๔๐๕๔/๑๕๓/๗๖ ท้องที่จังหวัดสระบุรี

เรียน กรรมการผู้จัดการ บริษัท ปูนซิเมนต์ไทย จำกัด (มหาชน)

อ้างถึง หนังสือจังหวัดสระบุรี ที่ สป ๐๐๑๓.๓/๙๑๐๓ ลงวันที่ ๒๕ มิถุนายน ๒๕๖๐

สิ่งที่ส่งมาด้วย ๑. สำเนาหนังสือกรมป่าไม้ ที่ ทส ๑๖๐๒.๓/๑๐๖๔๔ ลงวันที่ ๑๓ มิถุนายน ๒๕๖๐
๒. ข้อเสนอแนะมาตรการการใช้ที่ดินในเขตลุ่มน้ำ ภาคตะวันตก ภาคกลาง และลุ่มน้ำป่าสัก

ตามหนังสือที่อ้างถึง สำนักจัดการทรัพยากรป่าไม้ที่ ๕ (สระบุรี) ได้รับหนังสือจังหวัดสระบุรี
ส่งเรื่องราวคำขอของบริษัท ปูนซิเมนต์ไทย จำกัด (มหาชน) ขออนุญาตเข้าทำประโยชน์ในเขตป่า
ที่คณะรัฐมนตรีมีมติ เมื่อวันที่ ๑๒ พฤศจิกายน ๒๕๖๐ ให้รักษาไว้เป็นสมบัติของชาติ ท้องที่ตำบลชะอม
อำเภอแก่งคอย จังหวัดสระบุรี เพื่อทำเหมืองแร่โพรฟิไลต์ ตามประทานบัตรที่ ๘๒๕๔/๑๕๓/๗๗
เมื่อที่ ๙๕-๒-๕๙ ไร่ ประทานบัตรที่ ๒๔๐๕๔/๑๕๓/๗๖ เมื่อที่ ๘๗-๓-๓๔ ไร่ และเพื่อจัดตั้งสถานที่
เพื่อการเก็บขังน้ำขุนขึ้นหรือมูลดินทราย สำหรับประทานบัตรที่ ๒๔๐๕๔/๑๕๓/๗๖ เมื่อที่ ๔๔-๒-๙๖ ไร่
รวม ๓ แปลง เพื่อขอให้พิจารณาสั่งเจ้าหน้าที่ออกไปร่วมตรวจสอบสภาพป่า ซึ่งเจ้าหน้าที่ผู้เกี่ยวข้องได้
มีการตรวจสอบและรายงานให้กรมป่าไม้ได้พิจารณาแล้ว นั้น

สำนักจัดการทรัพยากรป่าไม้ที่ ๕ (สระบุรี) ขอเรียนว่า กรมป่าไม้ได้มีหนังสือ
ที่ ทส ๑๖๐๒.๓/๑๐๖๔๔ ลงวันที่ ๑๓ มิถุนายน ๒๕๖๐ แจ้งว่า รัฐมนตรีว่าการกระทรวง
ทรัพยากรธรรมชาติและสิ่งแวดล้อม ได้ให้ความเห็นชอบ เมื่อวันที่ ๙ พฤษภาคม ๒๕๖๐ ให้บริษัท
ปูนซิเมนต์ไทย จำกัด (มหาชน) เข้าทำประโยชน์ในเขตป่าที่คณะรัฐมนตรีมีมติ เมื่อวันที่ ๑๒ พฤศจิกายน ๒๕๖๐
ให้รักษาไว้เป็นสมบัติของชาติ ท้องที่ตำบลชะอม อำเภอแก่งคอย จังหวัดสระบุรี เพื่อทำเหมืองแร่โพรฟิไลต์
ตามประทานบัตรที่ ๘๒๕๔/๑๕๓/๗๗ เมื่อที่ ๙๕-๒-๕๙ ไร่ ประทานบัตรที่ ๒๔๐๕๔/๑๕๓/๗๖
เมื่อที่ ๘๗-๓-๓๔ ไร่ และเพื่อจัดตั้งสถานที่เพื่อการเก็บขังน้ำขุนขึ้นหรือมูลดินทราย สำหรับประทานบัตรที่
๒๔๐๕๔/๑๕๓/๗๖ เมื่อที่ ๔๔-๒-๙๖ ไร่ รวม ๓ แปลง ตามมติคณะรัฐมนตรี เมื่อวันที่ ๒๒ เมษายน ๒๕๖๒
และข้อ ๒๓ แห่งกฎกระทรวงการขออนุญาตและการอนุญาตทำประโยชน์ในเขตป่า พ.ร.บ.๒๕๕๔
กรมป่าไม้จึงอนุญาตให้บริษัท ปูนซิเมนต์ไทย จำกัด (มหาชน) เข้าทำประโยชน์ในเขตป่าที่คณะรัฐมนตรีมีมติ

เมื่อวันที่...

-๒-

เมื่อวันที่ ๑๒ พฤศจิกายน ๒๕๖๖ ให้รักษาไว้เป็นสมบัติของชาติ เพื่อวัตถุประสงค์ดังกล่าวได้
มีกำหนดระยะเวลา ๑๐ ปี โดยให้ปฏิบัติตามเงื่อนไข รวม ๒๗ ข้อ (สำหรับการทำเหมืองแร่) และ ๒๖ ข้อ
(สำหรับกิจการเกี่ยวเนื่อง) ดังนั้น จึงขอให้ท่านไปดำเนินการเพื่อชำระค่าธรรมเนียมและค่าใช้จ่ายต่างๆ
ณ สำนักจัดการทรัพยากรป่าไม้ที่ ๕ (สระบุรี) ดังนี้

๑. ค่าธรรมเนียมใบอนุญาตทำประโยชน์ในเขตป่า ตามมาตรา ๕๔
แห่งพระราชบัญญัติป่าไม้ พุทธศักราช ๒๔๘๔ จำนวน ๓ ฉบับ เป็นเงิน ๑๕ บาท

๒. ค่าใช้จ่ายเพื่อให้พนักงานเจ้าหน้าที่ทำการบำรุงป่าหรือปลูกสร้างสวนป่า
ตามประกาศกระทรวงเกษตรและสหกรณ์ ฉบับลงวันที่ ๒ พฤศจิกายน ๒๕๒๖ อัตราไร่ละ ๑,๒๐๐ บาท
(สำหรับทำเหมืองแร่) และตามประกาศกระทรวงเกษตรและสหกรณ์ ฉบับลงวันที่ ๑๗ มีนาคม ๒๕๒๙
อัตราไร่ละ ๕๐ บาท (สำหรับกิจการเกี่ยวเนื่อง) ในอัตราสามเท่า โดยชำระเป็นเงินสดหรือเช็ค
สั่งจ่ายกระทรวงการคลังผ่านสำนักงานคลังจังหวัดสระบุรี มีรายละเอียดดังนี้

๒.๑ ประทานบัตรที่ ๘๒๕๘/๑๕๗/๗๗ เนื้อที่ ๙๕-๒-๕๙ ไร่ เป็นเงิน
๓๔๔,๓๓๑ บาท (สามแสนสี่หมื่นสี่พันสามร้อยสามสิบเอ็ดบาทถ้วน)

๒.๒ ประทานบัตรที่ ๒๔๐๕๘/๑๕๗/๗๖ เนื้อที่ ๘๗-๓-๓๔ ไร่ เป็นเงิน
๓๑๖,๒๐๖ บาท (สามแสนหนึ่งหมื่นหกพันสองร้อยหกบาทถ้วน)

๒.๓ เพื่อจัดตั้งสถานที่เพื่อการเก็บขังน้ำขุนขึ้นหรือมูลดินทราย สำหรับบริเวณบัตร
ที่ ๒๔๐๕๘/๑๕๗/๗๖ เนื้อที่ ๔๘-๒-๘๖ ไร่ เป็นเงิน ๗,๓๑๑ บาท (เจ็ดพันสามร้อยสิบเอ็ดบาทถ้วน)

๓. ต้องวางเงินมัดจำหรือส่งมอบหนังสือค้ำประกันของธนาคารที่เชื่อถือได้
ก่อนรับมอบใบอนุญาต เพื่อเป็นหลักประกันในการแก้ไขผลกระทบสิ่งแวดล้อมที่เกิดขึ้นจากการ
ประกอบกิจการดังกล่าว ในอัตราค่าขอละ ๒๐๐,๐๐๐ บาท (สองแสนบาทถ้วน)

๔. แจ้งจำนวนคนงาน โดยใช้เอกสารสำเนาบัตรประจำตัวประชาชน เพื่อออก
ใบคู่มือคนงาน สำหรับผู้รับใบอนุญาตทำประโยชน์ในเขตป่า ค่าธรรมเนียมฉบับละ ๑ บาท

๕. เมื่อได้รับหนังสืออนุญาต ขอให้ปฏิบัติให้เป็นไปตามมาตรการการใช้ที่ดิน
ในพื้นที่ลุ่มน้ำ ตามมติคณะรัฐมนตรี เมื่อวันที่ ๒๑ กุมภาพันธ์ ๒๕๓๔ มาตรการป้องกันและแก้ไข
ผลกระทบสิ่งแวดล้อมและมาตรการตรวจสอบคุณภาพสิ่งแวดล้อมที่เสนอไว้ในรายงานการวิเคราะห์
ผลกระทบสิ่งแวดล้อม และระเบียบกฎหมายที่เกี่ยวข้องโดยเคร่งครัด

จึงเรียนมาเพื่อพิจารณาดำเนินการ

ส่วนป้องกันรักษาป่าและควบคุมไฟป่า

ผู้อำนวยการสำนักจัดการทรัพยากรป่าไม้ที่ ๕ (สระบุรี)

โทร ๐ ๓๖๓๔ ๗/๔๙๗ ต่อ ๗/๓๒

โทรสาร ๐ ๓๖๓๔ ๗/๔๙๗

ข้อเสนอแนะมาตรการการใช้ที่ดินในเขตลุ่มน้ำ ภาคตะวันตก ภาคกลาง และลุ่มน้ำป่าสัก

1. มาตรการการใช้ที่ดินในพื้นที่ลุ่มน้ำชั้นที่ 1 เอ

1.1 ในพื้นที่ลุ่มน้ำชั้นนี้ไม่ให้มีการใช้พื้นที่ในทุกกรณี ทั้งนี้ เพื่อรักษาไว้เป็นพื้นที่ต้นน้ำลำธารอย่างแท้จริง

1.2 ให้หน่วยงานที่เกี่ยวข้องบำรุงรักษาป่าธรรมชาติที่มีอยู่และระงับการอนุญาตทำไม้โดยเด็ดขาด และให้ดำเนินการป้องกันและปราบปรามการลักลอบตัดไม้ทำลายป่าอย่างเข้มงวดกวดขัน

1.3 บริเวณพื้นที่ใดที่ได้กำหนดเป็นลุ่มน้ำชั้นที่ 1 เอ ไว้แล้ว หากภายหลังสำรวจพบว่าเป็นที่รกร้างว่างเปล่า หรือป่าที่ถูกทำลาย ให้หน่วยงานที่เกี่ยวข้องดำเนินการปลูกป่าทดแทนและระงับการอนุญาตการทำไม้โดยเด็ดขาด

1.4 พื้นที่ลุ่มน้ำชั้นนี้ซึ่งเป็นเขตป่าสงวนแห่งชาติหรือป่าที่คณะรัฐมนตรีมีมติให้จำแนกเป็นพื้นที่ป่าไม้ถาวร ถ้ามีราษฎรบุกรุกใช้ประโยชน์เพื่อการเกษตรกรรมให้ดำเนินการ ดังนี้

1.4.1 กรณีที่ราษฎรบุกรุกก่อน พ.ศ. 2531 ให้หน่วยงานที่เกี่ยวข้องดำเนินการควบคุมมิให้มีการขยายขอบเขตการใช้ประโยชน์พื้นที่เพิ่มขึ้น และดำเนินการโยกย้ายราษฎรภายในเวลาที่เหมาะสม พร้อมทั้งจัดหาพื้นที่ทำกินในพื้นที่อื่นให้กับราษฎรเหล่านั้นด้วย

1.4.2 กรณีที่ราษฎรบุกรุกตั้งแต่ พ.ศ. 2531 ให้หน่วยงานที่เกี่ยวข้องดำเนินการโยกย้ายราษฎรเหล่านั้นออกจากพื้นที่โดยเร็ว

1.5 หากมีการอนุญาตให้เอกชนใช้ประโยชน์ที่ดินเพื่อกิจการต่างๆ โดยถูกต้องตามกฎหมายไปก่อนที่จะมีการกำหนดชั้นคุณภาพลุ่มน้ำ เมื่อสิ้นสุดสัมพันธ์กับทางราชการแล้ว ไม่ให้มีการต่ออายุใบอนุญาตอีก เว้นแต่กรณีที่เป็นโยบายของรัฐบาล

1.6 กรณีที่แหล่งแร่หินปูนเพื่ออุตสาหกรรมปูนซีเมนต์และหินประดับชนิดหินอ่อนและหินแกรนิต ซึ่งรัฐมีข้อผูกพันเป็นประทานบัตร หรือพื้นที่ที่ได้รับความเห็นชอบกับรายงานการวิเคราะห์ผลกระทบสิ่งแวดล้อมโครงการแล้ว ก่อนคณะรัฐมนตรีมีมติเห็นชอบกับการกำหนดชั้นคุณภาพลุ่มน้ำภาคตะวันตก ภาคกลาง และลุ่มน้ำป่าสัก จักต้องดำเนินการ ดังนี้

1.6.1 เจ้าของโครงการจะต้องปฏิบัติตามมาตรการที่กำหนดในรายงานการวิเคราะห์ผลกระทบสิ่งแวดล้อม ตลอดจนมาตรการการป้องกันแก้ไขผลกระทบสิ่งแวดล้อมโครงการอย่างเคร่งครัด

1.6.2 ในส่วนของเส้นทางเข้าพื้นที่โครงการ ให้ใช้เส้นทางเดิมที่มีอยู่แล้ว สำหรับพื้นที่ที่จำเป็นต้องสร้างเส้นทางใหม่ ให้ก่อสร้างเป็นเส้นทางลาลองโดยทางพื้นที่ปากกว้างไม่เกิน 3 เมตร โดยจะต้องมีมาตรการป้องกันการชะล้างพังทลายของดินในระหว่างการก่อสร้าง และช่วงใช้งานที่เหมาะสม และเมื่อสิ้นสุดอายุประทานบัตร ให้ผู้รับประทานบัตรฟื้นฟูเส้นทางให้มีสภาพป่าที่ใกล้เคียงกับป่าธรรมชาติมากที่สุด

1.6.3 เจ้าของโครงการจะต้องรายงานผลการดำเนินงานตามมาตรการป้องกันแก้ไข และลดผลกระทบสิ่งแวดล้อมจากการดำเนินงานโครงการ ต่อคณะกรรมการสิ่งแวดล้อมแห่งชาติ อย่างน้อยปีละหนึ่งครั้ง และหากการติดตามตรวจสอบพื้นที่ประทานบัตรพบว่า ผู้รับประทานบัตร ละเลยไม่ปฏิบัติตามมาตรการดังกล่าว ให้ส่วนราชการที่มีหน้าที่เกี่ยวข้องเพิกถอนประทานบัตรได้ โดยผู้รับประทานบัตรไม่มีสิทธิฟ้องร้องเรียกค่าเสียหายใดๆ ทั้งสิ้น

1.6.4 ในกรณีที่ตรวจสอบพื้นที่และประเมินผลแล้วปรากฏว่า พื้นที่โครงการใด ก่อให้เกิดปัญหามลพิษ ซึ่งมีแนวโน้มที่จะร้ายแรงถึงขนาดเป็นอันตรายต่อสุขภาพอนามัยของ ประชาชนหรืออาจก่อให้เกิดผลกระทบเสียหายต่อคุณภาพสิ่งแวดล้อม จนไม่สามารถแก้ไขหรือยาก แก่การปรับปรุงให้อยู่ในมาตรฐานคุณภาพสิ่งแวดล้อมได้ ผู้รับประทานบัตรจะต้องหยุดดำเนินการ โดยทันที ทั้งนี้ให้เป็นไปตามความในมาตรา 9 แห่ง พ.ร.บ. ส่งเสริมและรักษาคุณภาพสิ่งแวดล้อม แห่งชาติ พ.ศ.2535 โดยผู้รับประทานบัตรไม่มีสิทธิฟ้องร้องเรียกค่าเสียหายใดๆ ทั้งสิ้น

1.7 สำหรับพื้นที่ศักยภาพแร่ ที่รัฐยังไม่มีข้อมูลพื้นที่ การพิจารณาใช้ประโยชน์พื้นที่ ควรพิจารณาเป็นกรณีๆ ไป โดยร่วมกันพิจารณาระหว่างหน่วยงานที่เกี่ยวข้อง และให้นำเสนอ คณะรัฐมนตรีพิจารณาเป็นรายๆ ไป โดยให้ความสำคัญกับพื้นที่แหล่งแร่หินปูน ซึ่งใช้เป็นวัตถุดิบ เพื่อการผลิตของอุตสาหกรรมซีเมนต์ รวมทั้งพื้นที่แหล่งหินประดับ หินอ่อนและหินแกรนิต ที่รัฐได้อนุญาตให้มีการขยายและจัดตั้งโรงงานก่อนมติคณะรัฐมนตรี เมื่อวันที่ 11 มิถุนายน 2534 ทั้งนี้ จะต้องพิจารณาถึงปริมาณแร่สำรอง รวมทั้งกำลังการผลิตของโรงงาน ตลอดจนพื้นที่ศักยภาพ แร่ที่อยู่ในพื้นที่ลุ่มน้ำชั้นอื่นก่อนด้วย

1.8 กรณีพื้นที่ที่ได้รับอนุญาตให้ทำการระเบิดและย่อยหินมาก่อน ต่อมาพื้นที่ติดอยู่ใน เขตพื้นที่ลุ่มน้ำชั้นที่ 1 เอ เมื่อหมดอายุไม่อนุญาตให้ต่ออายุอีก

2. มาตรการการใช้ที่ดินในพื้นที่ลุ่มน้ำชั้นที่ 1 บี

ในพื้นที่ลุ่มน้ำชั้นนี้ให้มีมาตรการการใช้ที่ดิน ดังนี้

2.1 พื้นที่ใดมีการเปลี่ยนแปลง เพื่อประกอบการเกษตรกรรม รูปแบบต่างๆ ไปแล้ว โดยไม่รวมถึงการปลูกสร้างสวนป่า ให้หน่วยงานที่เกี่ยวข้องร่วมกันพิจารณาดำเนินการกำหนด การใช้ที่ดินให้สอดคล้องกับนโยบายของรัฐทั้งด้านสังคม เศรษฐกิจ และสิ่งแวดล้อม

2.2 บริเวณใดที่ได้รับการพัฒนาเพื่อทำแหล่งพักผ่อนหย่อนใจรูปแบบต่างๆ ไปแล้ว หากจะมีการปรับปรุงเปลี่ยนแปลงใด จะต้องดำเนินการวางแผนการใช้ที่ดินให้สอดคล้องกับสภาพ ธรรมชาติในลักษณะที่เอื้ออำนวยต่อการรักษาคุณภาพของลักษณะทางนิเวศวิทยาและการอนุรักษ์ ธรรมชาติ

2.3 การใช้ประโยชน์พื้นที่ลุ่มน้ำตาม 2.1 หรือ 2.2 ที่อยู่ในเขตป่าสงวนแห่งชาติ หรือ ป่าที่คณะรัฐมนตรีมีมติให้จำแนกเป็นพื้นที่ป่าไม้ถาวร ให้หน่วยงานที่เกี่ยวข้องดำเนินการให้ เป็นไปตามความในข้อ 1.4

2.4 บริเวณพื้นที่ใดซึ่งเป็นที่รกร้างว่างเปล่าและไม่มีการใช้ประโยชน์ให้หน่วยงานที่เกี่ยวข้อง ดำเนินการปลูกป่าฟื้นฟูสภาพต้นน้ำลำธารอย่างรีบด่วน และระงับการอนุญาตการทำไม้โดยเด็ดขาด

2.5 ในกรณีที่ต้องมีการก่อสร้างถนนผ่านเข้าไปในพื้นที่ลุ่มน้ำขั้นนี้ หน่วยงานที่เกี่ยวข้องหรือเจ้าของโครงการจะต้องจัดให้มีการทำรายงานการวิเคราะห์ผลกระทบสิ่งแวดล้อมของโครงการเพื่อรักษาทรัพยากรธรรมชาติและสิ่งแวดล้อมของพื้นที่ เสนอต่อคณะกรรมการสิ่งแวดล้อมแห่งชาติเพื่อพิจารณา

2.6 ในกรณีที่มีความจำเป็นต้องอนุญาตให้ประทานบัตร หรือต่ออายุประทานบัตรทำเหมืองแร่ ให้กระทรวงอุตสาหกรรมพิจารณา เสนอคณะรัฐมนตรีเป็นรายๆ ไป

2.7 พื้นที่ประทานบัตร ที่ได้มีการทำเหมืองแร่แล้ว ให้ดำเนินการ ดังนี้

2.7.1 ผู้รับประทานบัตรจะต้องรายงานผลการดำเนินงานตามมาตรการป้องกันแก้ไข และลดผลกระทบสิ่งแวดล้อมจากการดำเนินงานโครงการ ต่อคณะกรรมการสิ่งแวดล้อมแห่งชาติ อย่างน้อยปีละหนึ่งครั้ง และหากการติดตามตรวจสอบพื้นที่ประทานบัตรพบว่า ผู้รับประทานบัตร ละเลยไม่ปฏิบัติตามมาตรการดังกล่าว ให้ส่วนราชการที่มีหน้าที่เกี่ยวข้องเพิกถอนประทานบัตรได้ โดยผู้รับประทานบัตรไม่มีสิทธิฟ้องร้องเรียกค่าเสียหายใดๆ ทั้งสิ้น

2.7.2 ในกรณีที่ตรวจสอบพื้นที่และประเมินผลแล้ว ปรากฏว่าพื้นที่ประทานบัตรใด ก่อให้เกิดปัญหามลพิษ ซึ่งมีแนวโน้มที่จะร้ายแรงถึงขนาดเป็นอันตรายต่อสุขภาพอนามัยของประชาชนหรืออาจก่อให้เกิดผลกระทบเสียหายต่อคุณภาพสิ่งแวดล้อม จนไม่สามารถแก้ไขหรือยากแก่การปรับปรุงให้อยู่ในมาตรฐานคุณภาพสิ่งแวดล้อมได้ ผู้รับประทานบัตรจะต้องหยุดดำเนินการโดยทันที ทั้งนี้ให้เป็นไปตามความในมาตรา 9 แห่ง พ.ร.บ. ส่งเสริมและรักษาคุณภาพสิ่งแวดล้อมแห่งชาติ พ.ศ. 2535 โดยผู้ประทานบัตรไม่มีสิทธิฟ้องร้องค่าเสียหายใดๆ ทั้งสิ้น

2.8 ในกรณีส่วนราชการใดมีความจำเป็นต้องใช้ที่ดินอย่างหลีกเลี่ยงไม่ได้ ในโครงการที่มีความสำคัญต่อเศรษฐกิจและความมั่นคงของชาติแล้ว ให้ส่วนราชการเจ้าของโครงการจัดทำรายงานการวิเคราะห์ผลกระทบสิ่งแวดล้อมของโครงการ ตั้งแต่ในระยะทำการศึกษาความเหมาะสมของโครงการ เสนอคณะกรรมการสิ่งแวดล้อมแห่งชาติ และหน่วยงานที่เกี่ยวข้องเพื่อพิจารณา

2.9 สำหรับพื้นที่ศักยภาพแร่ ที่รัฐยังไม่มีข้อผูกพัน การพิจารณาใช้ประโยชน์พื้นที่ ควรพิจารณาเป็นกรณีๆ ไป โดยร่วมกันพิจารณาระหว่างหน่วยงานที่เกี่ยวข้อง และให้นำเสนอคณะรัฐมนตรีพิจารณาเป็นรายๆ ไป โดยให้ความสำคัญกับพื้นที่แหล่งแร่หินปูน ซึ่งใช้เป็นวัตถุดิบเพื่อการผลิตของอุตสาหกรรมซีเมนต์ รวมทั้งพื้นที่แหล่งหินประดับ หินอ่อนและหินแกรนิต ที่รัฐอนุญาตให้มีการขยายและจัดตั้งโรงงานก่อนมติคณะรัฐมนตรีเมื่อวันที่ 11 มิถุนายน 2534 ทั้งนี้ จะต้องพิจารณาถึงปริมาณแร่สำรอง รวมทั้งกำลังการผลิตของโรงงาน ตลอดจนพื้นที่ศักยภาพแร่ที่อยู่ในพื้นที่ลุ่มน้ำชั้นอื่นก่อนด้วย

2.10 กรณีที่พื้นที่ที่ได้รับอนุญาตให้ทำการระเบิดและย่อยหินมาก่อนและติดอยู่ในพื้นที่ลุ่มน้ำชั้นที่ 1 ปี ให้พิจารณาต่ออายุการอนุญาตได้อีก 1 ครั้ง เป็นครั้งสุดท้าย ระยะเวลา 5 ปี นับตั้งแต่คณะรัฐมนตรีมีมติเห็นชอบกับการกำหนดชั้นคุณภาพลุ่มน้ำภาคตะวันตก ภาคกลาง และลุ่มน้ำป่าสัก

2.11 การใช้ประโยชน์พื้นที่ลุ่มน้ำอย่างอื่น ๆ โดยเอกชน ในที่ดินของรัฐที่ขอใหม่ ไม่สมควรอนุญาต เว้นแต่กรณีเป็นนโยบายของรัฐบาล และให้นำเสนอคณะรัฐมนตรีพิจารณาเป็นราย ๆ ไป

2.12 หากมีการอนุญาตให้เอกชนใช้ประโยชน์ที่ดินเพื่อกิจกรรมต่างๆ โดยถูกต้องตามระเบียบและกฎหมายไปก่อนที่จะมีการกำหนดชั้นคุณภาพลุ่มน้ำ เมื่อสิ้นนิติสัมพันธ์กับทางราชการแล้ว ไม่ควรให้ต่ออายุการอนุญาตอีก เว้นแต่กรณีที่เป็นนโยบายของรัฐบาลและให้นำเสนอคณะรัฐมนตรีพิจารณาเป็นราย ๆ ไป

3. มาตรการการใช้ที่ดินในพื้นที่ลุ่มน้ำชั้นที่ 2

ในการใช้ที่ดินในเขตลุ่มน้ำชั้นนี้ให้มีมาตรการ ดังนี้

3.1 การใช้พื้นที่ทำกิจการป่าไม้ เหมืองแร่ หรือกิจการอื่นที่มีความสำคัญทางเศรษฐกิจ และความมั่นคงของประเทศอย่างแท้จริง และได้รับการรับรองจากหน่วยงานที่รับผิดชอบแล้วว่า ไม่สามารถหลีกเลี่ยงหรือหาพื้นที่ดำเนินการที่อื่นได้ ควรอนุญาตให้ได้ แต่จะต้องมีการควบคุมวิธีการปฏิบัติในการใช้ที่ดินเพื่อทำกิจการนั้นๆ อย่างเข้มงวดกวดขัน และเป็นไปตามระเบียบปฏิบัติของทางราชการ เพื่อมิให้เกิดความเสียหายแก่พื้นที่ต้นน้ำลำธาร และพื้นที่ตอนล่างอย่างเด็ดขาด

3.2 ควรหลีกเลี่ยงการใช้ที่ดินเพื่อกิจกรรมทางด้านเกษตรกรรม

3.3 ให้หน่วยงานที่เกี่ยวข้องดำเนินการปลูกป่าในบริเวณที่ถูกทำลายโดยริบด่วน

3.4 หากมีการอนุญาตให้เอกชนใช้ประโยชน์ที่ดินเพื่อกิจกรรมต่างๆ โดยถูกต้องตามระเบียบและกฎหมายไปก่อนที่จะมีการกำหนดชั้นคุณภาพลุ่มน้ำ หน่วยงานที่เกี่ยวข้องจะต้องควบคุมหรือให้คำแนะนำวิธีการปฏิบัติในการใช้ประโยชน์ที่ดินเพื่อทำกิจการนั้นๆ เพื่อมิให้เกิดความเสียหายแก่พื้นที่ต้นน้ำลำธารและพื้นที่ตอนล่าง

4. มาตรการการใช้ที่ดินในพื้นที่ลุ่มน้ำชั้นที่ 3

การใช้ที่ดินในเขตลุ่มน้ำชั้นนี้ให้มีมาตรการ ดังนี้

4.1 การใช้พื้นที่ทำกิจการป่าไม้ เหมืองแร่ หรือกิจการอื่นๆ อนุญาตให้ได้ แต่ต้องมีการควบคุมวิธีการปฏิบัติอย่างเข้มงวด ให้เป็นไปตามหลักอนุรักษ์ดินและน้ำ

4.2 การใช้ที่ดินเพื่อการเกษตรกรรมในชั้นคุณภาพลุ่มน้ำนี้ จะต้องปฏิบัติ ดังนี้

(ก) บริเวณที่มีดินลึกน้อยกว่า 50 ซม. ที่ไม่เหมาะสมกับกิจการทางกลกรรม สมควรใช้เป็นพื้นที่ป่าไม้หรือทุ่งหญ้าเลี้ยงสัตว์

(ข) บริเวณที่มีดินลึกมากกว่า 50 ซม. ให้ใช้เป็นบริเวณที่ปลูกไม้ผล ไม้เศรษฐกิจ และพืชเศรษฐกิจยืนต้นอื่นๆ ได้ตามความเหมาะสม แต่ต้องใช้มาตรการอนุรักษ์ดินและน้ำที่ถูกต้อง

5. มาตรการการใช้ที่ดินในพื้นที่ลุ่มน้ำชั้นที่ 4

การใช้ที่ดินเพื่อกิจการใดๆ ในเขตลุ่มน้ำชั้นนี้ให้มีมาตรการ ดังนี้

5.1 การใช้พื้นที่ทำเหมืองแร่ ป่าไม้ และกิจการอื่นๆ ให้อนุญาตได้ตามปกติ โดยให้ถือปฏิบัติตามระเบียบของทางราชการโดยเคร่งครัด

5.2 การใช้ที่ดินเพื่อการเกษตรกรรมในชั้นคุณภาพลุ่มน้ำนี้ จะต้องปฏิบัติ ดังนี้

(ก) บริเวณที่มีความลาดชัน 18-25 เปอร์เซ็นต์ และดินลึกน้อยกว่า 50 ซม. สมควรใช้เป็นพื้นที่ป่าและไม้ผล โดยมีการวางแผนการใช้ที่ดินตามมาตรการอนุรักษ์ดินและน้ำ

(ข) บริเวณที่มีความลาดชันระหว่าง 6-18 เปอร์เซ็นต์ ควรจะเพาะปลูกพืชไร่ นา ไม้เศรษฐกิจอื่นๆ โดยมีมาตรการอนุรักษ์ดินและน้ำ

6. มาตรการการใช้ที่ดินในพื้นที่ลุ่มน้ำชั้นที่ 5

การใช้ที่ดินเพื่อกิจการใดๆ ในชั้นคุณภาพลุ่มน้ำนี้ ให้มีมาตรการ ดังนี้

6.1 การใช้พื้นที่ทำกิจการเหมืองแร่ การเกษตร ป่าไม้ และกิจการอื่นๆ ให้อนุญาตได้ตามปกติ

6.2 การใช้ที่ดินเพื่อการเกษตรกรรมในชั้นคุณภาพลุ่มน้ำนี้ จะต้องปฏิบัติ ดังนี้

(ก) บริเวณที่มีดินลึกน้อยกว่า 50 ซม. ควรใช้เป็นพื้นที่ในการปลูกพืชไร่ ป่าเอกชน ไม้ผล และทุ่งหญ้าเลี้ยงสัตว์ หรือไม่ก็ใช้เป็นที่พักผ่อนหย่อนใจ

(ข) บริเวณที่มีดินลึกมากกว่า 50 ซม. ควรใช้เป็นพื้นที่ปลูกข้าวและพืชไร่ และต้องระมัดระวังดูแลรักษาอย่างสม่ำเสมอ

6.3 ในกรณีที่จะใช้ที่ดินในชั้นคุณภาพนี้ เพื่อการอุตสาหกรรมและการตั้งชุมชนหรือกิจกรรมอื่นๆ ความหลีกเลี่ยงพื้นที่ที่มีศักยภาพทางการเกษตรสูง

6.4 การใช้ที่ดินเพื่อกิจการใดๆ ในพื้นที่ลุ่มน้ำชั้นนี้ ที่อยู่ในบริเวณที่ได้รับการจำแนกเขตการใช้ประโยชน์ที่ดินในป่าชายเลน ตามมติคณะรัฐมนตรีเมื่อวันที่ 15 ธันวาคม 2530 นั้น ให้เป็นไปตามมติคณะรัฐมนตรีดังกล่าว

หน่วยงานที่เกี่ยวข้อง

ในที่นี้หมายถึง กระทรวงเกษตรและสหกรณ์ กระทรวงมหาดไทย กระทรวงอุตสาหกรรม กระทรวงกลาโหม กระทรวงวิทยาศาสตร์ เทคโนโลยีและสิ่งแวดล้อม กระทรวงคมนาคม และสำนักงานกฤษฎีกา



ใบอนุญาตนี้ได้อำนาจเงินค่าธรรมเนียม

ตามใบเสร็จรับเงิน เล่มที่ ๓๒๔๖ เลขที่ ๑๓

ลงวันที่ ๒๓ มิ.ย. ๒๕๖๐

ใบอนุญาตทำประโยชน์ในเขตป่าตามมาตรา ๕๔

แห่งพระราชบัญญัติป่าไม้ พุทธศักราช ๒๔๘๔

(ป่าที่คณะรัฐมนตรีมีมติให้รักษาไว้เป็นสมบัติของชาติ)

เล่มที่ 025

ฉบับที่ 05

ที่ทำการสำนักงานจัดการทรัพยากรป่าไม้ที่ ๕ (สระบุรี)

วันที่ ๒๓ เดือน มิถุนายน พ.ศ. ๒๕๖๐

อาศัยอำนาจตามความในมาตรา ๕๔ แห่งพระราชบัญญัติป่าไม้ พุทธศักราช ๒๔๘๔

อธิบดีกรมป่าไม้โดยความเห็นชอบของรัฐมนตรีว่าการกระทรวงทรัพยากรธรรมชาติและสิ่งแวดล้อม
เมื่อวันที่ ๕ พฤษภาคม ๒๕๖๐

อนุญาตให้ บริษัท ปูนซิเมนต์ไทย จำกัด (มหาชน)

เลขประจำตัวประชาชน อายุ.....ปี สัญชาติ.....

มีภูมิลำเนาอยู่บ้านเลขที่.....ซอย.....ถนน.....หมู่ที่.....

ตำบล/แขวง.....อำเภอ/เขต.....จังหวัด.....

ทำประโยชน์ในเขตป่าที่คณะรัฐมนตรีมีมติให้รักษาไว้เป็นสมบัติของชาติ.....

เพื่อทำเหมืองแร่

ในท้องที่ตำบล/แขวง.....อำเภอ/เขต.....จังหวัด.....

เนื้อที่.....ไร่.....งาน.....ตารางวา จนถึงวันที่.....เดือน.....พ.ศ. ๒๕๖๐

ตามแผนที่แนบท้ายใบอนุญาต โดยมีอาณาเขตดังนี้

ทิศเหนือ จดแปลงที่ดินของพระบาทสมเด็จพระเจ้าอยู่หัว วัดใต้ ๓๕๕.๖๕๕ เมตร

ทิศตะวันออก จดโฉนดที่ดินที่ ๑/๒๕๕๐ วัดใต้ ๓๕๕.๖๕๐ เมตร

ทิศใต้ จด.....วัดใต้ ๓๕๕.๖๕๕ เมตร

ทิศตะวันตก จด.....วัดใต้ ๓๕๕.๖๕๕ เมตร

กรมป่าไม้ อนุญาตตามหนังสือสั่งการกรมป่าไม้
ที่...../๒๕๖๐ ลงวันที่ ๒๓ มิ.ย. ๖๐
...../ทรว



เงื่อนไขแบบท้ายใบอนุญาตทำประโยชน์ในเขตป่า

ให้ผู้รับอนุญาตเข้าทำประโยชน์ในเขตป่าที่คณะรัฐมนตรีมีมติให้รักษาไว้เป็นสมบัติของชาติ เพื่อทำเหมืองแร่โพรฟิไลต์ ตามประธานบัตรที่ ๒๔๐๕๔/๑๕๓/๓๖ ตามใบอนุญาต เล่มที่ ๑๒๕ ฉบับที่ ๑๕ ลงวันที่ ๒๓ เดือน มิถุนายน พ.ศ. ๒๕๖๐ ปฏิบัติตามเงื่อนไขดังต่อไปนี้

๑. ต้องไม่ทำการหรือยินยอมให้ตัวแทน คนงาน หรือลูกจ้างกระทำการอย่างหนึ่งอย่างใด ให้เป็นการเสื่อมเสียแก่สภาพป่า ไม้หรือของป่า นอกเขตพื้นที่ที่ได้รับอนุญาต บริเวณพื้นที่ติดต่อกันใกล้เคียงกัน

๒. ต้องปฏิบัติตามกฎหมายว่าด้วยป่าสงวนแห่งชาติหรือกฎหมายว่าด้วยการป่าไม้ ตลอดจนกฎกระทรวง ข้อกำหนด ประกาศ ระเบียบ ข้อบังคับ หรือเงื่อนไข ซึ่งออกตามกฎหมายดังกล่าว ทั้งที่ใช้อยู่ในขณะนั้นและที่จะประกาศใช้บังคับต่อไป ซึ่งทางราชการได้แจ้งให้ทราบเพื่อปฏิบัติแล้ว

๓. ต้องจัดทำป้ายถาวรที่มีขนาดโตไม่น้อยกว่า ๖๐x๑๒๐ เซนติเมตร ติดไว้ใกล้เส้นทาง ณ จุดที่ผ่านเข้าพื้นที่ที่ได้รับอนุญาตให้เห็นได้ชัดเจน โดยระบุข้อความไว้ที่ป้ายว่า “บริษัท ปูนซิเมนต์ไทย จำกัด (มหาชน) ได้รับอนุญาตให้ใช้พื้นที่แห่งนี้ตามกฎหมายว่าด้วยการป่าไม้แล้ว” ให้แล้วเสร็จภายในกำหนด ๑๔๐ วัน นับจากวันที่ได้รับหนังสืออนุญาต

๔. ต้องจัดทำหลักเขตหรือเครื่องหมายหรือปลูกต้นไม้ชนิดเดียวกันเป็นการแสดงแนวเขตพื้นที่ที่ได้รับอนุญาตไว้ทุกด้านให้เห็นได้อย่างชัดเจน ให้แล้วเสร็จภายในกำหนด ๑๔๐ วัน นับจากวันที่ได้รับหนังสืออนุญาต

๕. ต้องใช้พื้นที่ที่ได้รับอนุญาตเพื่อกิจการและโครงการที่ขออนุญาตเท่านั้น จะนำไปใช้ในกิจการอื่นมิได้

๖. ต้องยินยอมให้พนักงานเจ้าหน้าที่เข้าไปตรวจสอบการปฏิบัติตามเงื่อนไขการอนุญาตในพื้นที่ที่ได้รับอนุญาตได้ตลอดเวลา ในระหว่างพระอาทิตย์ขึ้นถึงพระอาทิตย์ตก และผู้รับอนุญาตจะต้องเป็นผู้นำตรวจ หากผู้รับอนุญาตไม่สามารถนำพนักงานเจ้าหน้าที่ตรวจสอบด้วยตนเองได้ ต้องมอบอำนาจเป็นหนังสือให้ผู้หนึ่งผู้ใดเป็นผู้ดำเนินการแทน โดยผู้รับอนุญาตหรือผู้รับมอบอำนาจจะต้องอำนวยความสะดวกตามควรแก่กรณี และให้ปฏิบัติตามที่พนักงานเจ้าหน้าที่ผู้มีอำนาจได้สั่ง เป็นหนังสือให้ปฏิบัติเพื่อให้เป็นไปตามเงื่อนไขที่กำหนดไว้

๗. ต้องคอยสอดส่องตรวจตราระมัดระวังมิให้มีการบุกรุกแผ้วถางป่าในพื้นที่ที่ได้รับอนุญาต และบริเวณติดต่อกันใกล้เคียง ถ้ามีการกระทำอันเป็นความผิดตามกฎหมายว่าด้วยป่าสงวนแห่งชาติ หรือกฎหมายว่าด้วยการป่าไม้ ผู้รับอนุญาตต้องแจ้งให้พนักงานเจ้าหน้าที่แห่งท้องที่ทราบทันที หากพนักงานเจ้าหน้าที่ตรวจพบว่ามีความเสียหายเกิดขึ้นโดยที่ผู้รับอนุญาตควรจะทราบ แต่ละเลยมิได้แจ้งให้ทราบ ผู้รับอนุญาตจะต้องรับผิดชอบด้วย

๘. ต้องดำเนินการ...

๔. ต้องดำเนินการเอง ในกรณีที่เป็นอาจมอบหมายให้ผู้หนึ่งผู้ใดเป็นผู้ดำเนินการแทนได้ แต่ถ้าเกิดความเสียหายใดๆ ขึ้น ผู้รับอนุญาตต้องรับผิดชอบในฐานะเป็นผู้ดำเนินการเองทั้งสิ้น

๕. ต้องแจ้งเวลาที่จะเข้าทำการขุดแร่ พร้อมกับส่งแผนที่แสดงขอบเขตที่ได้รับอนุญาต ประทานบัตร และบริเวณที่จะทำการขุดหาแร่แต่ละคราว ให้จังหวัดหรือหน่วยงานที่กรมป่าไม้กำหนด ทราบล่วงหน้าก่อน เป็นเวลาไม่น้อยกว่า ๖ เดือน เพื่อพิจารณาเกี่ยวกับการทำไม้ออกจากพื้นที่ดังกล่าว

๑๐. ต้องจัดการถม หรือกลบหลุม หรือขุมที่เกิดขึ้นจากการทำเหมืองแร่ในพื้นที่ที่ได้รับอนุญาต หาแร่หมดแล้วของแต่ละแนว หรือเขตแปลงที่กำหนดให้หาแร่หรือสำรวจแร่ โดยคำรับรองของพนักงาน อุตสาหกรรมประจำท้องที่ ให้เป็นที่ราบหรือลักษณะเหมือนเดิมพอที่จะปลูกต้นไม้ได้ เว้นแต่ได้รับอนุญาต จากจังหวัดหรือหน่วยงานที่กรมป่าไม้กำหนด ให้ปรับปรุงเป็นอย่างอื่น

๑๑. ต้องจัดทำเขื่อนเพื่อกักเก็บมูลดินทราย และป้องกันตะกอนขุ่นข้นไม่ให้ไหลลงลำห้วย

๑๒. ต้องทำการปลูกป่าชดเชยและบำรุงรักษาป่าที่ปลูกในจำนวนสามเท่าของพื้นที่ที่ได้รับอนุญาต

ถ้าผู้รับอนุญาตไม่สามารถทำการปลูกป่าชดเชยและบำรุงรักษาป่าที่ปลูกตามวรรคก่อนได้ ให้ผู้รับอนุญาตทำหนังสือชี้แจงเหตุผลความจำเป็นและมอบเงินค่าปลูกป่าตามอัตราที่กรมป่าไม้ กำหนดให้จังหวัดหรือหน่วยงานที่กรมป่าไม้กำหนด เพื่อให้กรมป่าไม้สั่งพนักงานเจ้าหน้าที่ทำการ ปลูกป่าให้แทน

๑๓. ต้องป้องกันและแก้ไขปัญหาคความเดือดร้อนรำคาญ หรือความเสียหายทางสุขอนามัย และทรัพย์สินของประชาชนส่วนรวม อันเกิดจากการใช้พื้นที่เพื่อดำเนินการของผู้รับอนุญาต

๑๔. ในกรณีทางกรมป่าไม้ มีความจำเป็นต้องใช้พื้นที่ดังกล่าวบางส่วน หรือทั้งหมด ผู้รับอนุญาตยินยอมให้ยกเลิกการอนุญาตได้ โดยไม่เรียกร้องค่าชดเชยหรือค่าเสียหายใดๆ ทั้งสิ้น ซึ่งกรมป่าไม้จะแจ้งให้ผู้รับอนุญาตทราบก่อนไม่น้อยกว่า ๑๔๐ วัน และผู้รับอนุญาตต้องเคลื่อนย้าย ทรัพย์สินหรือสิ่งก่อสร้างออกจากพื้นที่ที่ได้รับอนุญาตให้เสร็จสิ้นภายใน ๙๐ วัน นับจากวันที่กรมป่าไม้ ระบุวันที่จะเข้าใช้พื้นที่ดังกล่าวนั้น หากพ้นกำหนดแล้วไม่ดำเนินการไม่เสร็จสิ้น ผู้รับอนุญาตสละสิทธิ์ ในทรัพย์สินหรือสิ่งก่อสร้างนั้นให้เป็นของกรมป่าไม้

๑๕. เมื่อครบอายุการอนุญาตหรือถูกเพิกถอนการอนุญาตให้ผู้รับอนุญาตเคลื่อนย้าย ทรัพย์สินหรือสิ่งก่อสร้างของผู้รับอนุญาตออกจากพื้นที่ที่ได้รับอนุญาตให้เสร็จสิ้นภายใน ๙๐ วัน นับแต่ วันที่ครบอายุการอนุญาตหรือวันที่ถูกเพิกถอนการอนุญาต หากพ้นกำหนดแล้วไม่ดำเนินการ หรือดำเนินการไม่เสร็จสิ้น ผู้รับอนุญาตสละสิทธิ์ในทรัพย์สินหรือสิ่งก่อสร้างนั้นให้เป็นของกรมป่าไม้

๑๖. ต้องวางเงิน...

๑๖. ต้องวางเงินมัดจำหรือส่งมอบหนังสือค้ำประกันของธนาคารที่เชื่อถือได้ ก่อนรับมอบใบอนุญาต เพื่อเป็นหลักประกันในการแก้ไขผลกระทบสิ่งแวดล้อมที่เกิดขึ้นจากการประกอบกิจการดังกล่าว ในอัตราค่าชดเชย ๒๐๐,๐๐๐ บาท (สองแสนบาทถ้วน) หากผู้รับอนุญาตไม่สามารถแก้ไขผลกระทบสิ่งแวดล้อมได้ ผู้รับอนุญาตยินยอมให้กรมป่าไม้ ปรับหรือเรียกชดเชยจากธนาคารผู้ออกหนังสือค้ำประกัน ภายในวงเงินดังกล่าวทั้งหมด หรือบางส่วน แล้วแต่กรมป่าไม้เห็นสมควร

๑๗. เนื่องจากบริเวณที่ได้รับอนุญาตเป็นป่าที่คณะรัฐมนตรีมีมติให้รักษาไว้เป็นสมบัติของชาติเมื่อบริเวณดังกล่าวประกาศเป็นป่าสงวนแห่งชาติแล้วเมื่อใด และผู้รับอนุญาตยังมีความประสงค์ที่จะใช้พื้นที่ดังกล่าว เพื่อทำเหมืองแร่ไฟโรฟิลไลต์ ตามประทานบัตรที่ ๒๔๐๕๘/๑๕๓/๗๖ อยู่อีก ผู้รับอนุญาตจะต้องยื่นคำขอเข้าทำประโยชน์ตามระเบียบกรมป่าไม้อีกครั้งหนึ่ง เพื่อปฏิบัติให้เป็นไปตามพระราชบัญญัติป่าสงวนแห่งชาติ พ.ศ. ๒๕๐๗

๑๘. หากผู้รับอนุญาตไม่ปฏิบัติตามเงื่อนไขที่กำหนดไว้จนเกิดความเสียหายขึ้น หรือเมื่อได้มีการเรียกปรับผู้รับอนุญาตตามเงื่อนไขดังกล่าวข้างต้นแล้ว ผู้รับอนุญาตยังไม่ปฏิบัติตามเงื่อนไขอีก อธิบดีกรมป่าไม้อาจสั่งพักใช้ใบอนุญาตมีกำหนดไม่เกิน ๖๐ วัน นับจากวันที่ออกคำสั่ง แล้วรายงานรัฐมนตรีว่าการกระทรวงทรัพยากรธรรมชาติและสิ่งแวดล้อม เพื่อพิจารณาสั่งเพิกถอนใบอนุญาตเสียก็ได้ โดยผู้รับอนุญาตจะฟ้องร้องเรียกค่าเสียหายในกรณีใดๆ มิได้

๑๙. ผู้รับอนุญาตได้รับทราบและยินดีที่จะปฏิบัติตามเงื่อนไขดังกล่าวข้างต้น โดยเคร่งครัดทุกประการ หากไม่ปฏิบัติตามเงื่อนไข ผู้รับอนุญาตยินยอมให้ทางราชการสั่งพักใช้หนังสืออนุญาต หรือเพิกถอนใบอนุญาตได้ โดยผู้รับอนุญาตจะไม่เรียกร้องค่าเสียหายในกรณีใดๆ จากทางราชการทั้งทางแพ่งและอาญา

๒๐. ให้ผู้รับอนุญาตปฏิบัติตามมาตรการป้องกันและแก้ไขผลกระทบสิ่งแวดล้อมที่เสนอไว้อย่างเคร่งครัด

๒๑. ผู้รับอนุญาตต้องจัดให้มีระบบการป้องกันและกำจัดฝุ่นที่มีประสิทธิภาพ

๒๒. ผู้รับอนุญาตต้องปลูกต้นไม้โดยรอบพื้นที่ที่ได้รับอนุญาต เพื่อเป็นแนวป้องกันฝุ่น ออกนอกพื้นที่

๒๓. หากเกิดปัญหาการร้องเรียนอันเกี่ยวเนื่องจากกิจการที่ได้รับอนุญาต ผู้รับอนุญาตต้องหยุดดำเนินการกิจการโดยทันทีและต้องแก้ไขปัญหาล่วงก่อน จึงจะดำเนินการต่อไปได้

๒๔. หากผู้รับอนุญาตไม่ดำเนินการตามวัตถุประสงค์ที่ได้รับอนุญาต เกินกว่า ๑ ปี จะถือว่าไม่ประสงค์ที่จะดำเนินการกิจการอีกต่อไป และยินยอมให้ยกเลิกการอนุญาตตามหนังสือฉบับนี้

๒๕. ผู้รับอนุญาตต้องให้ความร่วมมือกับชุมชนโดยรอบพื้นที่ตามควรแก่กรณี

๒๖. ผู้รับอนุญาต...

๒๖. ผู้รับอนุญาตต้องคอยสอดส่องตรวจตราระมัดระวังมิให้มีการบุกรุกแผ้วถางป่าในพื้นที่ที่ได้รับอนุญาตและบริเวณติดต่อใกล้เคียง ถ้ามีการกระทำอันเป็นความผิดกฎหมายว่าด้วยการป่าสงวนแห่งชาติ หรือกฎหมายว่าด้วยการป่าไม้ ผู้รับอนุญาตต้องแจ้งให้พนักงานเจ้าหน้าที่แห่งท้องที่ทราบทันที หากพนักงานเจ้าหน้าที่ตรวจพบว่ามีความเสียหายเกิดขึ้นโดยที่ผู้รับอนุญาตควรจะทราบ แต่ละเลยมิได้แจ้งให้ทราบ ผู้รับอนุญาตจะต้องรับผิดชอบด้วย และต้องมีการจ่ายค่าฟื้นฟูดูแล บำรุงรักษา พื้นที่ให้กลับคืนมาดังเดิมให้มากที่สุด

๒๗. เงื่อนไขอื่นๆ (ถ้ามี)

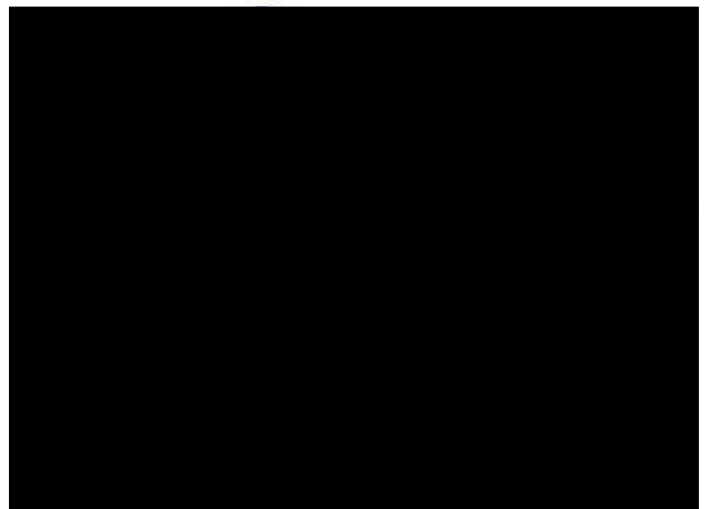



แผนที่ ๑:๕๐,๐๐๐ แสดงบริเวณพื้นที่ที่บริษัท ปูนซิเมนต์ไทย จำกัด (มหาชน)

ได้รับอนุญาตเข้าทำประโยชน์ในเขตป่าที่คณะรัฐมนตรีมีมติ

เมื่อวันที่ ๑๒ พฤศจิกายน ๒๕๐๖ ให้รักษาไว้เป็นสมบัติของชาติ เพื่อทำเหมืองแร่โพไฟลไลต์

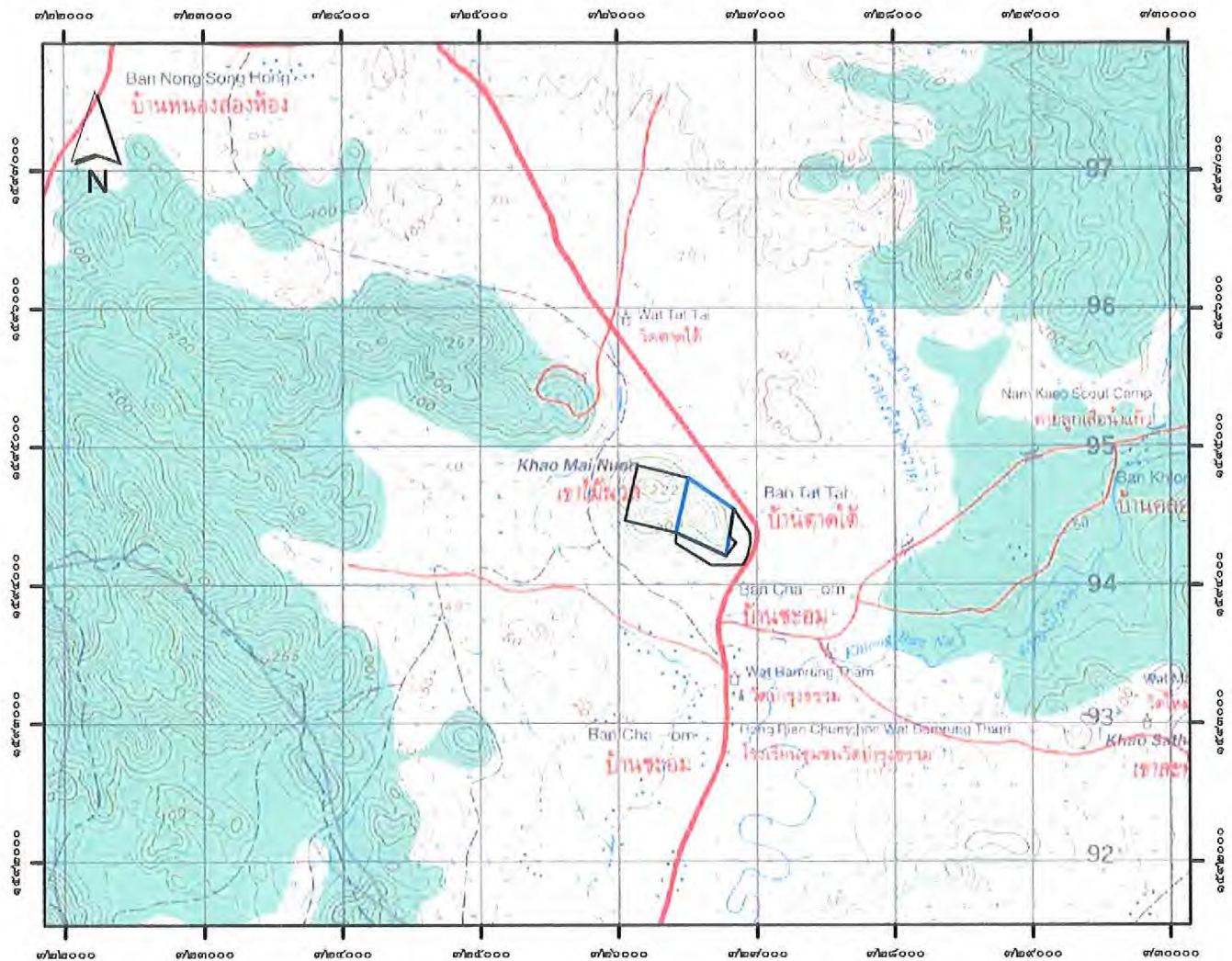
ตามประทานบัตรที่ ๒๘๐๕๘/๑๕๗๗๖ เนื้อที่ ๘๗-๓-๓๔ ไร่ ท้องที่อำเภอแก่งคอย จังหวัดสระบุรี



 บริเวณพื้นที่ที่ได้รับอนุญาต



ใบอนุญาตนี้ได้ชำระเงินค่าธรรมเนียม

ตามใบเสร็จรับเงิน เลขที่ ๒๖๕๖ เลขที่ ๑๓

ลงวันที่ ๒๓ มิ.ย. ๒๕๖๐

ใบอนุญาตทำประโยชน์ในเขตป่าตามมาตรา ๕๔

แห่งพระราชบัญญัติป่าไม้ พุทธศักราช ๒๔๘๔

(ป่าที่คณะกรรมการมีมติให้รักษาไว้เป็นสมบัติของชาติ)

เลขที่ 025

ฉบับที่ 06

ที่ทำการสำนักงานจัดการทรัพยากรป่าไม้ที่ ๕ (สระบุรี)

วันที่ ๒๓ เดือน มิถุนายน พ.ศ. ๒๕๖๐

อาศัยอำนาจตามความในมาตรา ๕๔ แห่งพระราชบัญญัติป่าไม้ พุทธศักราช ๒๔๘๔

อธิบดีกรมป่าไม้โดยความเห็นชอบของรัฐมนตรีว่าการกระทรวงทรัพยากรธรรมชาติและสิ่งแวดล้อม

เมื่อวันที่ ๙ พฤษภาคม ๒๕๖๐

อนุญาตให้ มริศห์ ปุณฺธิเพนทร์ไทย ลีเกตุ (ม.ท.ร.)

เลขประจำตัวประชาชน อายุ.....ปี สัญชาติ.....

มีภูมิลำเนาอยู่บ้านเลขที่.....? ซอย..... ถนน..... ปุณฺธิเพนทร์ไทย หมู่ที่.....

ตำบล/แขวง..... มางฮั่ว อำเภอ/เขต..... มางฮั่ว จังหวัด..... กรุงเทพมหานคร

ทำประโยชน์ในเขตป่าที่คณะกรรมการมีมติให้รักษาไว้เป็นสมบัติของชาติ ป.๓ เพื่อทำเหมืองแร่

ไพโรฟิไลต์ ตามประทานบัตร ที่ ๘๒๕๘/๑๔๗๗๗

ในท้องที่ตำบล/แขวง..... ชะคม อำเภอ/เขต..... เก่งกาจ จังหวัด..... สระบุรี

เนื้อที่ ๕๕ ไร่ ๒ งาน ๕๕ ตารางวา จนถึงวันที่ ๒๒ เดือน มิถุนายน พ.ศ. ๒๕๖๐

ตามแผนที่แนบท้ายใบอนุญาต โดยมีอาณาเขตดังนี้

ทิศเหนือ จด.....แปลงที่ ๑๐๖๖ ไร่ ๓๖๖.๐๐๖ เมตร

ทิศตะวันออก จด.....ป. ๒๕๐๕๘/๑๔๗๗๗ ไร่ ๕๐๕.๗๒๔ เมตร

ทิศใต้ จด.....แปลงที่ ๑๐๖๖ ไร่ ๓๖๖.๐๐๖ เมตร

ทิศตะวันตก จด.....แปลงที่ ๑๐๖๖ ไร่ ๓๖๖.๐๐๖ เมตร

นาย.....
 ที่ ๑๖๕๖๓/๑๐๖๕๔ ๑๐ มิ.ย. ๖๐
 ๖/๓๔๔

เงื่อนไขแนบท้ายใบอนุญาตทำประโยชน์ในเขตป่า

ให้ผู้รับอนุญาตเข้าทำประโยชน์ในเขตป่าที่คณะรัฐมนตรีมีมติให้รักษาไว้เป็นสมบัติของชาติ เพื่อทำเหมืองแร่โพแทชและลิเทียม ตามพรบ.แร่ พ.ศ. ๒๕๖๑ มาตรา ๒๖ ตาม ใบอนุญาต เล่มที่ ๐๒๕ ฉบับที่ ๐๖ ลงวันที่ ๒๓ เดือน มิถุนายน พ.ศ. ๒๕๖๑ ปฏิบัติตามเงื่อนไขดังต่อไปนี้

๑. ต้องไม่ทำการหรือยินยอมให้ตัวแทน คนงาน หรือลูกจ้างกระทำการอย่างหนึ่งอย่างใดให้เป็นการเสื่อมเสียแก่สภาพป่า ไม้หรือของป่า นอกเขตพื้นที่ที่ได้รับอนุญาต บริเวณพื้นที่ติดต่อกว้างเคียงกัน

๒. ต้องปฏิบัติตามกฎหมายว่าด้วยป่าสงวนแห่งชาติหรือกฎหมายว่าด้วยการป่าไม้ ตลอดจนกฎกระทรวง ข้อกำหนด ประกาศ ระเบียบ ข้อบังคับ หรือเงื่อนไข ซึ่งออกตามกฎหมายดังกล่าว ทั้งที่ใช้อยู่ในขณะนี้และที่จะประกาศใช้บังคับต่อไป ซึ่งทางราชการได้แจ้งให้ทราบเพื่อปฏิบัติแล้ว

๓. ต้องจัดทำป้ายถาวรที่มีขนาดโตไม่น้อยกว่า ๖๐x๑๒๐ เซนติเมตร ติดไว้ใกล้เส้นทาง ณ จุดที่ผ่านเข้าพื้นที่ที่ได้รับอนุญาตให้เห็นได้ชัดเจน โดยระบุข้อความไว้ที่ป้ายว่า “บริษัท ปูนซิเมนต์ไทย จำกัด (มหาชน) ได้รับอนุญาตให้ใช้พื้นที่แห่งนี้ตามกฎหมายว่าด้วยการป่าไม้แล้ว” ให้แล้วเสร็จภายในกำหนด ๑๔๐ วัน นับจากวันที่ได้รับหนังสืออนุญาต

๔. ต้องจัดทำหลักเขตหรือเครื่องหมายหรือปลูกต้นไม้ชนิดเดียวกันเป็นการแสดงแนวเขตพื้นที่ที่ได้รับอนุญาตไว้ทุกด้านให้เห็นได้อย่างชัดเจน ให้แล้วเสร็จภายในกำหนด ๑๔๐ วัน นับจากวันที่ได้รับหนังสืออนุญาต

๕. ต้องใช้พื้นที่ที่ได้รับอนุญาตเพื่อกิจการและโครงการที่ขออนุญาตเท่านั้น จะนำไปใช้ในกิจการอื่นมิได้

๖. ต้องยินยอมให้พนักงานเจ้าหน้าที่เข้าไปตรวจสอบการปฏิบัติตามเงื่อนไขการอนุญาตในพื้นที่ที่ได้รับอนุญาตได้ตลอดเวลา ในระหว่างพระอาทิตย์ขึ้นถึงพระอาทิตย์ตก และผู้รับอนุญาตจะต้องเป็นผู้นำตรวจ หากผู้รับอนุญาตไม่สามารถนำพนักงานเจ้าหน้าที่ตรวจสอบด้วยตนเองได้ ต้องมอบอำนาจเป็นหนังสือให้ผู้หนึ่งผู้ใดเป็นผู้ดำเนินการแทน โดยผู้รับอนุญาตหรือผู้รับมอบอำนาจจะต้องอำนวยความสะดวกตามควรแก่กรณี และให้ปฏิบัติตามที่พนักงานเจ้าหน้าที่ผู้มีอำนาจได้สั่ง เป็นหนังสือให้ปฏิบัติเพื่อให้เป็นไปตามเงื่อนไขที่กำหนดไว้

๗. ต้องคอยสอดส่องตรวจตราระมัดระวังมิให้มีการบุกรุกแผ้วถางป่าในพื้นที่ที่ได้รับอนุญาต และบริเวณติดต่อกว้างเคียง ถ้ามีการกระทำอันเป็นความผิดตามกฎหมายว่าด้วยป่าสงวนแห่งชาติ หรือกฎหมายว่าด้วยการป่าไม้ ผู้รับอนุญาตต้องแจ้งให้พนักงานเจ้าหน้าที่แห่งท้องที่ทราบทันที หากพนักงานเจ้าหน้าที่ตรวจพบว่ามีความเสียหายเกิดขึ้นโดยที่ผู้รับอนุญาตควรจะทราบ แต่ละเลยมิได้แจ้งให้ทราบ ผู้รับอนุญาตจะต้องรับผิดชอบด้วย

๘. ต้องดำเนินการ...

๘. ต้องดำเนินการเอง ในกรณีที่จำเป็นอาจมอบหมายให้ผู้หนึ่งผู้ใดเป็นผู้ดำเนินการแทนได้ แต่ถ้าเกิดความเสียหายใดๆ ขึ้น ผู้รับอนุญาตต้องรับผิดชอบในฐานะเป็นผู้ดำเนินการเองทั้งสิ้น

๙. ต้องแจ้งเวลาที่จะเข้าทำการขุดแร่ พร้อมกับส่งแผนที่แสดงขอบเขตที่ได้รับอนุญาต ประทานบัตร และบริเวณที่จะทำการขุดหาแร่แต่ละคราว ให้จังหวัดหรือหน่วยงานที่กรมป่าไม้กำหนด ทราบล่วงหน้าก่อน เป็นเวลาไม่น้อยกว่า ๖ เดือน เพื่อพิจารณาเกี่ยวกับการทำไม้ออกจากพื้นที่ดังกล่าว

๑๐. ต้องจัดการถม หรือกลบหลุม หรือขุมที่เกิดขึ้นจากการทำเหมืองแร่ในพื้นที่ที่ได้รับอนุญาต หาแร่หมดแล้วของแต่ละแนว หรือเขตแปลงที่กำหนดให้หาแร่หรือสำรวจแร่ โดยคำรับรองของพนักงาน อุตสาหกรรมแร่ประจำท้องที่ ให้เป็นที่ราบหรือลักษณะเหมือนเดิมพอที่จะปลูกต้นไม้ได้ เว้นแต่ได้รับอนุญาต จากจังหวัดหรือหน่วยงานที่กรมป่าไม้กำหนด ให้ปรับปรุงเป็นอ่างเก็บน้ำ

๑๑. ต้องจัดทำเขื่อนเพื่อกักเก็บมูลดินทราย และป้องกันตะกอนขุ่นข้นไม่ให้ไหลลงลำห้วย

๑๒. ต้องทำการปลูกป่าชดเชยและบำรุงรักษาป่าที่ปลูกในจำนวนสามเท่าของพื้นที่ที่ได้รับอนุญาต

ถ้าผู้รับอนุญาตไม่สามารถทำการปลูกป่าชดเชยและบำรุงรักษาป่าที่ปลูกตามวรรคก่อนได้ ให้ผู้รับอนุญาตทำหนังสือชี้แจงเหตุผลความจำเป็นและมอบเงินค่าปลูกป่าตามอัตราที่กรมป่าไม้ กำหนดให้จังหวัดหรือหน่วยงานที่กรมป่าไม้กำหนด เพื่อให้กรมป่าไม้สั่งพนักงานเจ้าหน้าที่ทำการ ปลูกป่าให้แทน

๑๓. ต้องป้องกันและแก้ไขปัญหาคความเดือดร้อนรำคาญ หรือความเสียหายทางสุขอนามัย และทรัพย์สินของประชาชนส่วนรวม อันเกิดจากการใช้พื้นที่เพื่อดำเนินกิจการของผู้รับอนุญาต

๑๔. ในกรณีที่กรมป่าไม้ มีความจำเป็นต้องใช้พื้นที่ดังกล่าวบางส่วน หรือทั้งหมด ผู้รับอนุญาตยินยอมให้ยกเลิกการอนุญาตได้ โดยไม่เรียกร้องค่าชดเชยหรือค่าเสียหายใดๆ ทั้งสิ้น ซึ่งกรมป่าไม้จะแจ้งให้ผู้รับอนุญาตทราบก่อนไม่น้อยกว่า ๑๘๐ วัน และผู้รับอนุญาตต้องเคลื่อนย้าย ทรัพย์สินหรือสิ่งก่อสร้างออกจากพื้นที่ที่ได้รับอนุญาตให้เสร็จสิ้นภายใน ๙๐ วัน นับจากวันที่กรมป่าไม้ ระบุวันที่จะเข้าใช้พื้นที่ดังกล่าวนั้น หากพ้นกำหนดแล้วไม่ดำเนินการไม่เสร็จสิ้น ผู้รับอนุญาตสละสิทธิ ในทรัพย์สินหรือสิ่งก่อสร้างนั้นให้เป็นของกรมป่าไม้

๑๕. เมื่อครบอายุการอนุญาตหรือถูกเพิกถอนการอนุญาตให้ผู้รับอนุญาตเคลื่อนย้าย ทรัพย์สินหรือสิ่งก่อสร้างของผู้รับอนุญาตออกจากพื้นที่ที่ได้รับอนุญาตให้เสร็จสิ้นภายใน ๙๐ วัน นับแต่ วันที่ครบอายุการอนุญาตหรือวันที่ถูกเพิกถอนการอนุญาต หากพ้นกำหนดแล้วไม่ดำเนินการ หรือดำเนินการไม่เสร็จสิ้น ผู้รับอนุญาตสละสิทธิในทรัพย์สินหรือสิ่งก่อสร้างนั้นให้เป็นของกรมป่าไม้

๑๖. ต้องวางเงิน...

๑๖. ต้องวางเงินมัดจำหรือส่งมอบหนังสือค้ำประกันของธนาคารที่เชื่อถือได้ ก่อนรับมอบใบอนุญาต เพื่อเป็นหลักประกันในการแก้ไขผลกระทบสิ่งแวดล้อมที่เกิดขึ้นจากการประกอบกิจการดังกล่าว ในอัตราค่าขอละ ๒๐๐,๐๐๐ บาท (สองแสนบาทถ้วน) หากผู้รับอนุญาตไม่สามารถแก้ไขผลกระทบสิ่งแวดล้อมได้ ผู้รับอนุญาตยินยอมให้กรมป่าไม้ ปรับหรือเรียกร้องจากธนาคารผู้ออกหนังสือค้ำประกัน ภายในวงเงินดังกล่าวทั้งหมด หรือบางส่วน แล้วแต่กรมป่าไม้เห็นสมควร

๑๗. เนื่องจากบริเวณที่ได้รับอนุญาตเป็นป่าที่คณะรัฐมนตรีมีมติให้รักษาไว้เป็นสมบัติของชาติเมื่อบริเวณดังกล่าวประกาศเป็นป่าสงวนแห่งชาติแล้วเมื่อใด และผู้รับอนุญาตยังมีความประสงค์ที่จะใช้พื้นที่ดังกล่าว เพื่อทำเหมืองแร่ไฟโรฟิลไลต์ ตามประทานบัตรที่ ๔๒๕๔/๑๕๓/๗/๗/ อยู่อีก ผู้รับอนุญาตจะต้องยื่นคำขอเข้าทำประโยชน์ตามระเบียบกรมป่าไม้อีกครั้งหนึ่ง เพื่อปฏิบัติให้เป็นไปตามพระราชบัญญัติป่าสงวนแห่งชาติ พ.ศ. ๒๕๐๗

๑๘. หากผู้รับอนุญาตไม่ปฏิบัติตามเงื่อนไขที่กำหนดไว้จนเกิดความเสียหายขึ้น หรือเมื่อได้มีการเรียกปรับผู้รับอนุญาตตามเงื่อนไขดังกล่าวข้างต้นแล้ว ผู้รับอนุญาตยังไม่ปฏิบัติให้เป็นไปตามเงื่อนไขอีก อธิบดีกรมป่าไม้อาจสั่งพักใช้ใบอนุญาตมีกำหนดไม่เกิน ๖๐ วัน นับจากวันที่ออกคำสั่ง แล้วรายงานรัฐมนตรีว่าการกระทรวงทรัพยากรธรรมชาติและสิ่งแวดล้อม เพื่อพิจารณาสั่งเพิกถอนใบอนุญาตเสียก็ได้ โดยผู้รับอนุญาตจะฟ้องร้องเรียกค่าเสียหายในกรณีใดๆ มิได้

๑๙. ผู้รับอนุญาตได้รับทราบและยินยอมที่จะปฏิบัติตามเงื่อนไขดังกล่าวข้างต้น โดยเคร่งครัดทุกประการ หากไม่ปฏิบัติตามเงื่อนไข ผู้รับอนุญาตยินยอมให้ทางราชการสั่งพักใช้หนังสืออนุญาต หรือเพิกถอนใบอนุญาตได้ โดยผู้รับอนุญาตจะไม่เรียกร้องค่าเสียหายในกรณีใดๆ จากทางราชการทั้งทางแพ่งและอาญา

๒๐. ให้ผู้รับอนุญาตปฏิบัติตามมาตรการป้องกันและแก้ไขผลกระทบสิ่งแวดล้อมที่เสนอไว้อย่างเคร่งครัด

๒๑. ผู้รับอนุญาตต้องจัดให้มีระบบการป้องกันและกำจัดฝุ่นที่มีประสิทธิภาพ

๒๒. ผู้รับอนุญาตต้องปลูกต้นไม้โดยรอบพื้นที่ที่ได้รับอนุญาต เพื่อเป็นแนวป้องกันฝุ่น ออกนอกพื้นที่

๒๓. หากเกิดปัญหาการร้องเรียนอันเกี่ยวเนื่องจากกิจการที่ได้รับอนุญาต ผู้รับอนุญาตต้องหยุดดำเนินการกิจการโดยทันทีและต้องแก้ไขปัญหาล่วงก่อน จึงจะดำเนินการต่อไปได้

๒๔. หากผู้รับอนุญาตไม่ดำเนินการตามวัตถุประสงค์ที่ได้รับอนุญาต เกินกว่า ๑ ปี จะถือว่าไม่ประสงค์ที่จะดำเนินการอีกต่อไป และยินยอมให้ยกเลิกการอนุญาตตามหนังสือฉบับนี้

๒๕. ผู้รับอนุญาตต้องให้ความร่วมมือกับชุมชนโดยรอบพื้นที่ตามควรแก่กรณี

๒๖. ผู้รับอนุญาต...

๒๖. ผู้รับอนุญาตต้องคอยสอดส่องตรวจตราระมัดระวังมิให้มีการบุกรุกแผ้วถางป่าในพื้นที่ที่ได้รับอนุญาตและบริเวณติดต่อกใกล้เคียง ถ้ามีการกระทำอันเป็นความผิดกฎหมายว่าด้วยการป่าสงวนแห่งชาติ หรือกฎหมายว่าด้วยการป่าไม้ ผู้รับอนุญาตต้องแจ้งให้พนักงานเจ้าหน้าที่แห่งท้องที่ทราบทันที หากพนักงานเจ้าหน้าที่ตรวจพบว่ามีความเสียหายเกิดขึ้นโดยที่ผู้รับอนุญาตควรจะทราบ แต่ละเลยมิได้แจ้งให้ทราบ ผู้รับอนุญาตจะต้องรับผิดชอบด้วย และต้องมีการจ่ายค่าฟื้นฟูดูแล บำรุงรักษา พื้นที่ให้กลับคืนมาดังเดิมให้มากที่สุด

๒๗. เงื่อนไขอื่นๆ (ถ้ามี)

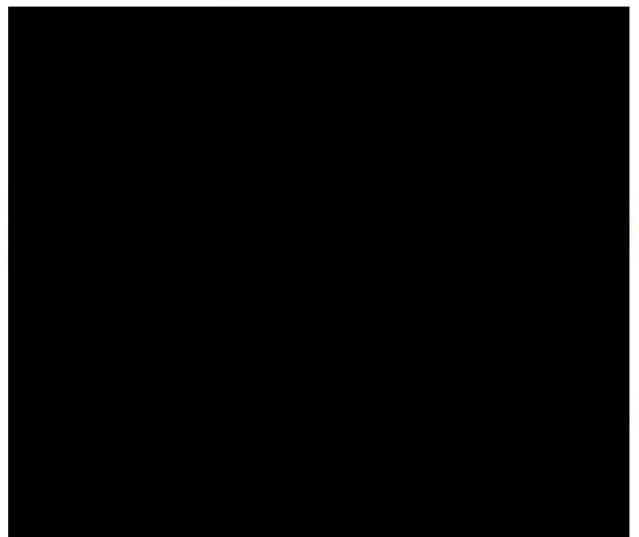



แผนที่ ๑:๕๐,๐๐๐ แสดงบริเวณพื้นที่ที่บริษัท ปูนซิเมนต์ไทย จำกัด (มหาชน)

ได้รับอนุญาตเข้าทำประโยชน์ในเขตป่าที่คณะรัฐมนตรีมีมติ

เมื่อวันที่ ๑๒ พฤศจิกายน ๒๕๐๖ ให้รักษาไว้เป็นสมบัติของชาติ เพื่อทำเหมืองแร่โพสิไฟด์

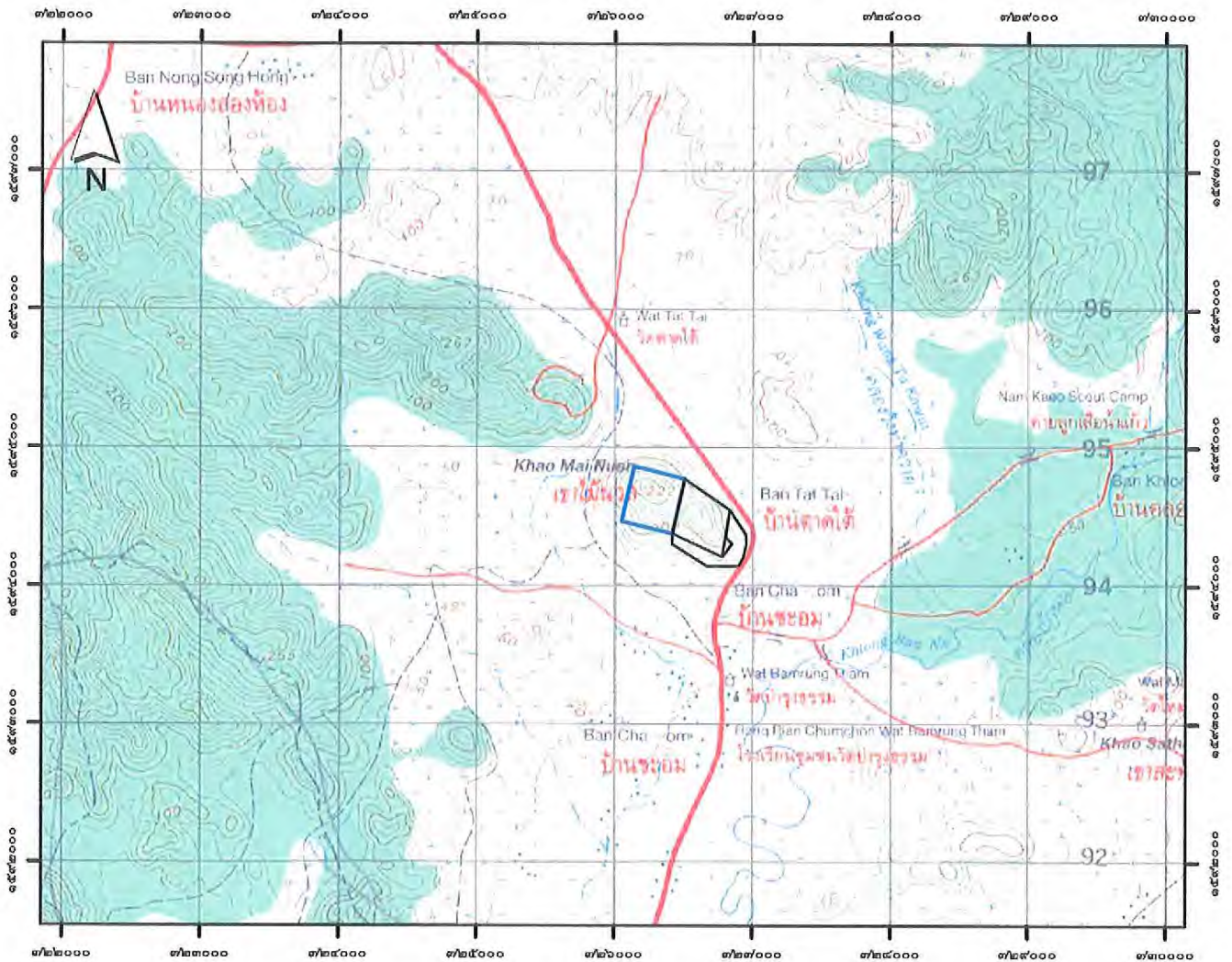
ตามประธานบัตรที่ ๘๒๕๘/๑๕๓/๗๗ เนื้อที่ ๙๕-๒-๕๙ ไร่ ท้องที่อำเภอแก่งคอย จังหวัดสระบุรี



 บริเวณพื้นที่ที่ได้รับอนุญาต



ใบอนุญาตนี้ได้ชำระเงินค่าธรรมเนียม

ตามใบเสร็จรับเงิน เลขที่ ๓๖๐๔๖ เลขที่ ๑๓

ลงวันที่ ๒๓ มิ.ย. ๒๕๖๐

ใบอนุญาตทำประโยชน์ในเขตป่าตามมาตรา ๕๔

แห่งพระราชบัญญัติป่าไม้ พุทธศักราช ๒๔๘๔

(ป่าที่คณะกรรมการมีมติให้รักษาไว้เป็นสมบัติของชาติ)

เล่มที่ ๐๒๕

ฉบับที่ ๐๓

ที่ทำการสำนักจัดการทรัพยากรป่าไม้ที่ ๕ (สระบุรี)

วันที่ ๒๓ เดือน มิถุนายน พ.ศ. ๒๕๖๐

อาศัยอำนาจตามความในมาตรา ๕๔ แห่งพระราชบัญญัติป่าไม้ พุทธศักราช ๒๔๘๔

อธิบดีกรมป่าไม้โดยความเห็นชอบของรัฐมนตรีว่าการกระทรวงทรัพยากรธรรมชาติและสิ่งแวดล้อม

เมื่อวันที่ ๕ พฤษภาคม ๒๕๖๐

อนุญาตให้ นริศห์ ปันนิเมนท์ไทย จักกต์ (มณฑล)

เลขประจำตัวประชาชน ๐ ๐ ๐ ๐ ๐ ๐ ๐ ๐ ๐ ๐ อายุ.....ปี สัญชาติ.....

มีภูมิลำเนาอยู่บ้านเลขที่ ๑ ซอย.....ถนน ปันนิเมนท์ไทย หมู่ที่.....

ตำบล/แขวง นางลิ้ง อำเภอ/เขต นางลิ้ง จังหวัดกรุงเทพมหานคร

ทำประโยชน์ในเขตป่าที่คณะกรรมการมีมติให้รักษาไว้เป็นสมบัติของชาติ ป.๓ เพื่อจัดตั้งกลุ่มอาชีพเพื่อการ

เก็บรังไข่ห่านหรือมูลดินห่านสำหรับประพาสสัตว์ ที่ ๒๕๐๕๘/๑๕๗๖

ในท้องที่ตำบล/แขวง นริศห์ อำเภอ/เขต เก่งตผล จังหวัด สระบุรี

เนื้อที่ ๔๔ ไร่ ๒ งาน ๕๖ ตารางวา จนถึงวันที่ ๒๒ เดือน มิถุนายน พ.ศ. ๒๕๖๐

ตามแผนที่แนบท้ายใบอนุญาต โดยมีอาณาเขตดังนี้

ทิศเหนือ	จด... ๒๕๐๕๘/๑๕๗๖ วัดใต้ ม/ล ๖.๑๐๐ เมตร
ทิศตะวันออก	จด... ๒๖ วัดใต้ ๔๕๑.๐๖๘ เมตร
ทิศใต้	จด... ๒๖ วัดใต้ ๔๕๑.๔๖๖ เมตร
ทิศตะวันตก	จด... ๒๖ วัดใต้ ๒๖.๕๔๒ เมตร

ทนายเขต ๑ คุณธนาพร น้อยศิริกรมป่าไม้

๓ มิ.ย. ๖๐
น/ทว.จ



เงื่อนไขแนบท้ายใบอนุญาตทำประโยชน์ในเขตป่า

ให้ผู้รับอนุญาตเข้าทำประโยชน์ในเขตป่าที่คณะรัฐมนตรีมีมติให้รักษาไว้เป็นสมบัติของชาติ เพื่อจัดตั้งสถานที่เพื่อการเก็บขี้ผึ้งน้ำขุ่นขึ้นหรือมูลดินทราย สำหรับประทับตราที่ ๒๔๐๔๕/๑๕๓/๗๖ ตามใบอนุญาตเล่มที่ ๐๒๕ ฉบับที่ ๐๓ ลงวันที่ ๒๒ เดือน มิถุนายน พ.ศ. ๒๕๖๐ ปฏิบัติตามเงื่อนไขดังต่อไปนี้

๑. ต้องไม่ทำการหรือยินยอมให้ตัวแทน คนงาน หรือลูกจ้างกระทำการอย่างหนึ่งอย่างใด ให้เป็นการเสื่อมเสียแก่สภาพป่า ไม้หรือของป่า นอกเขตพื้นที่ที่ได้รับอนุญาต บริเวณพื้นที่ติดต่อกันใกล้เคียงกัน

๒. ต้องปฏิบัติตามกฎหมายว่าด้วยป่าสงวนแห่งชาติหรือกฎหมายว่าด้วยการป่าไม้ ตลอดจนกฎกระทรวง ข้อกำหนด ประกาศ ระเบียบ ข้อบังคับ หรือเงื่อนไข ซึ่งออกตามกฎหมายดังกล่าว ทั้งที่ใช้อยู่ในขณะนั้นและที่จะประกาศใช้บังคับต่อไป ซึ่งทางราชการได้แจ้งให้ทราบเพื่อปฏิบัติแล้ว

๓. ต้องจัดทำป้ายถาวรที่มีขนาดโตไม่น้อยกว่า ๖๐x๑๒๐ เซนติเมตร ติดไว้ใกล้เส้นทาง ณ จุดที่ผ่านเข้าพื้นที่ที่ได้รับอนุญาตให้เห็นได้ชัดเจน โดยระบุข้อความไว้ที่ป้ายว่า “บริษัท ปูนซิเมนต์ไทย จำกัด (มหาชน) ได้รับอนุญาตให้ใช้พื้นที่แห่งนี้ตามกฎหมายว่าด้วยการป่าไม้แล้ว” ให้แล้วเสร็จภายในกำหนด ๑๔๐ วัน นับจากวันที่ได้รับหนังสืออนุญาต

๔. ต้องจัดทำหลักเขตหรือเครื่องหมายหรือปลูกต้นไม้ชนิดเดียวกันเป็นการแสดงแนวเขตพื้นที่ที่ได้รับอนุญาตไว้ทุกด้านให้เห็นได้อย่างชัดเจน ให้แล้วเสร็จภายในกำหนด ๑๔๐ วัน นับจากวันที่ได้รับหนังสืออนุญาต

๕. ต้องใช้พื้นที่ที่ได้รับอนุญาตเพื่อกิจการและโครงการที่ขออนุญาตเท่านั้น จะนำไปใช้ในกิจการอื่นมิได้

๖. ต้องยินยอมให้พนักงานเจ้าหน้าที่เข้าไปตรวจสอบการปฏิบัติตามเงื่อนไขการอนุญาตในพื้นที่ที่ได้รับอนุญาตได้ตลอดเวลา ในระหว่างพระอาทิตย์ขึ้นถึงพระอาทิตย์ตก และผู้รับอนุญาตจะต้องเป็นผู้นำตรวจ หากผู้รับอนุญาตไม่สามารถนำพนักงานเจ้าหน้าที่ตรวจสอบด้วยตนเองได้ ต้องมอบอำนาจเป็นหนังสือให้ผู้หนึ่งผู้ใดเป็นผู้ดำเนินการแทน โดยผู้รับอนุญาตหรือผู้รับมอบอำนาจจะต้องอำนวยความสะดวกตามควรแก่กรณี และให้ปฏิบัติตามที่พนักงานเจ้าหน้าที่ผู้มีอำนาจได้สั่ง เป็นหนังสือให้ปฏิบัติเพื่อให้เป็นไปตามเงื่อนไขที่กำหนดไว้

๗. ต้องคอยสอดส่องตรวจตราระมัดระวังมิให้มีการบุกรุกแผ้วถางป่าในพื้นที่ที่ได้รับอนุญาต และบริเวณติดต่อกันใกล้เคียง ถ้ามีการกระทำอันเป็นความผิดตามกฎหมายว่าด้วยป่าสงวนแห่งชาติ หรือกฎหมายว่าด้วยการป่าไม้ ผู้รับอนุญาตต้องแจ้งให้พนักงานเจ้าหน้าที่แห่งท้องที่ทราบทันที หากพนักงานเจ้าหน้าที่ตรวจพบว่ามีความเสียหายเกิดขึ้นโดยที่ผู้รับอนุญาตควรจะทราบ แต่ละเลยมิได้แจ้งให้ทราบ ผู้รับอนุญาตจะต้องรับผิดชอบด้วย

๘. ต้องดำเนินการ...

๘. ต้องดำเนินการเอง ในกรณีที่จำเป็นอาจมอบหมายให้ผู้หนึ่งผู้ใดเป็นผู้ดำเนินการแทนได้ แต่ถ้าเกิดความเสียหายใดๆ ขึ้น ผู้รับอนุญาตต้องรับผิดชอบในฐานะเป็นผู้ดำเนินการเองทั้งสิ้น

๙. ต้องแจ้งเวลาที่จะเข้าทำการขุดแร่ พร้อมกับส่งแผนที่แสดงขอบเขตที่ได้รับอนุญาต ประทานบัตร และบริเวณที่จะทำการขุดหาแร่แต่ละคราว ให้จังหวัดหรือหน่วยงานที่กรมป่าไม้กำหนด ทราบล่วงหน้าก่อน เป็นเวลาไม่น้อยกว่า ๖ เดือน เพื่อพิจารณาเกี่ยวกับการทำไม้ออกจากพื้นที่ดังกล่าว

๑๐. ต้องจัดการถม หรือกลบหลุม หรือขุมที่เกิดขึ้นจากการทำเหมืองแร่ในพื้นที่ที่ได้รับอนุญาต หาแร่หมดแล้วของแต่ละแนว หรือเขตแปลงที่กำหนดให้หาแร่หรือสำรวจแร่ โดยคำรับรองของพนักงาน อุตสาหกรรมแร่ประจำท้องที่ ให้เป็นที่ราบหรือลักษณะเหมือนเดิมพอที่จะปลูกต้นไม้ได้ เว้นแต่ได้รับอนุญาต จากจังหวัดหรือหน่วยงานที่กรมป่าไม้กำหนด ให้ปรับปรุงเป็นอ่างเก็บน้ำ

๑๑. ต้องจัดทำเขื่อนเพื่อกักเก็บมูลดินทราย และป้องกันตะกอนขุ่นข้นไม่ให้ไหลลงลำห้วย

๑๒. ต้องทำการปลูกป่าชดเชยและบำรุงรักษาป่าที่ปลูกในจำนวนสามเท่าของพื้นที่ที่ได้รับอนุญาต

ถ้าผู้รับอนุญาตไม่สามารถทำการปลูกป่าชดเชยและบำรุงรักษาป่าที่ปลูกตามวรรคก่อนได้ ให้ผู้รับอนุญาตทำหนังสือชี้แจงเหตุผลความจำเป็นและมอบเงินค่าปลูกป่าตามอัตราที่กรมป่าไม้ กำหนดให้จังหวัดหรือหน่วยงานที่กรมป่าไม้กำหนด เพื่อให้กรมป่าไม้สั่งพนักงานเจ้าหน้าที่ทำการ ปลูกป่าให้แทน

๑๓. ต้องป้องกันและแก้ไขปัญหาค่าความเดือดร้อนรำคาญ หรือความเสียหายทางสุขอนามัย และทรัพย์สินของประชาชนส่วนรวม อันเกิดจากการใช้พื้นที่เพื่อดำเนินกิจการของผู้รับอนุญาต

๑๔. ในกรณีทางกรมป่าไม้ มีความจำเป็นต้องใช้พื้นที่ดังกล่าวบางส่วน หรือทั้งหมด ผู้รับอนุญาตยินยอมให้ยกเลิกการอนุญาตได้ โดยไม่เรียกร้องค่าชดเชยหรือค่าเสียหายใดๆ ทั้งสิ้น ซึ่งกรมป่าไม้จะแจ้งให้ผู้รับอนุญาตทราบก่อนไม่น้อยกว่า ๑๔๐ วัน และผู้รับอนุญาตต้องเคลื่อนย้าย ทรัพย์สินหรือสิ่งก่อสร้างออกจากพื้นที่ที่ได้รับอนุญาตให้เสร็จสิ้นภายใน ๙๐ วัน นับจากวันที่กรมป่าไม้ ระบุวันที่จะเข้าใช้พื้นที่ดังกล่าวนั้น หากพ้นกำหนดแล้วไม่ดำเนินการไม่เสร็จสิ้น ผู้รับอนุญาตสละสิทธิ ในทรัพย์สินหรือสิ่งก่อสร้างนั้นให้เป็นของกรมป่าไม้

๑๕. เมื่อครบอายุการอนุญาตหรือถูกเพิกถอนการอนุญาตให้ผู้รับอนุญาตเคลื่อนย้าย ทรัพย์สินหรือสิ่งก่อสร้างของผู้รับอนุญาตออกจากพื้นที่ที่ได้รับอนุญาตให้เสร็จสิ้นภายใน ๙๐ วัน นับแต่ วันที่ครบอายุการอนุญาตหรือวันที่ถูกเพิกถอนการอนุญาต หากพ้นกำหนดแล้วไม่ดำเนินการ หรือดำเนินการไม่เสร็จสิ้น ผู้รับอนุญาตสละสิทธิในทรัพย์สินหรือสิ่งก่อสร้างนั้นให้เป็นของกรมป่าไม้

๑๖. ต้องวางเงิน...

๑๖. ต้องวางเงินมัดจำหรือส่งมอบหนังสือค้ำประกันของธนาคารที่เชื่อถือได้ ก่อนรับมอบใบอนุญาต เพื่อเป็นหลักประกันในการแก้ไขผลกระทบสิ่งแวดล้อมที่เกิดขึ้นจากการประกอบกิจการดังกล่าว ในอัตราค่าขอละ ๒๐๐,๐๐๐ บาท (สองแสนบาทถ้วน) หากผู้รับอนุญาตไม่สามารถแก้ไขผลกระทบสิ่งแวดล้อมได้ ผู้รับอนุญาตยินยอมให้กรมป่าไม้ ปรับหรือเรียกร้องจากธนาคารผู้ออกหนังสือค้ำประกัน ภายในวงเงินดังกล่าวทั้งหมด หรือบางส่วน แล้วแต่กรมป่าไม้เห็นสมควร

๑๗. เนื่องจากบริเวณที่ได้รับอนุญาตเป็นป่าที่คณะรัฐมนตรีมีมติให้รักษาไว้เป็นสมบัติของชาติเมื่อบริเวณดังกล่าวประกาศเป็นป่าสงวนแห่งชาติแล้วเมื่อใด และผู้รับอนุญาตยังมีความประสงค์ที่จะใช้พื้นที่ดังกล่าว เพื่อจัดตั้งสถานที่เพื่อการเก็บขังน้ำขุ่นข้นหรือมูลดินทราย สำหรับ ประทານบัตรที่ ๒๔๐๔๕/๑๕๗๗๖ อยู่อีก ผู้รับอนุญาตจะต้องยื่นคำขอเข้าทำประโยชน์ตามระเบียบกรมป่าไม้อีกครั้งหนึ่ง เพื่อปฏิบัติให้เป็นไปตามพระราชบัญญัติป่าสงวนแห่งชาติ พ.ศ. ๒๕๐๗

๑๘. หากผู้รับอนุญาตไม่ปฏิบัติตามเงื่อนไขที่กำหนดไว้จนเกิดความเสียหายขึ้น หรือเมื่อได้มีการเรียกปรับผู้อนุญาตตามเงื่อนไขดังกล่าวข้างต้นแล้ว ผู้รับอนุญาตยังไม่ปฏิบัติให้เป็นไปตามเงื่อนไขอีก อธิบดีกรมป่าไม้อาจสั่งพักใช้ใบอนุญาตมีกำหนดไม่เกิน ๖๐ วัน นับจากวันที่ออกคำสั่ง แล้วรายงานรัฐมนตรีว่าการกระทรวงทรัพยากรธรรมชาติและสิ่งแวดล้อม เพื่อพิจารณาสั่งเพิกถอนใบอนุญาตเสียก็ได้ โดยผู้รับอนุญาตจะฟ้องร้องเรียกค่าเสียหายในกรณีใดๆ มิได้

๑๙. ผู้รับอนุญาตได้รับทราบและยินดีที่จะปฏิบัติตามเงื่อนไขดังกล่าวข้างต้นโดยเคร่งครัดทุกประการ หากไม่ปฏิบัติตามเงื่อนไข ผู้รับอนุญาตยินยอมให้ทางราชการสั่งพักใช้หนังสืออนุญาต หรือเพิกถอนใบอนุญาตได้ โดยผู้รับอนุญาตจะไม่เรียกร้องค่าเสียหายในกรณีใดๆ จากทางราชการทั้งทางแพ่งและอาญา

๒๐. ผู้รับอนุญาตต้องจัดให้มีระบบการป้องกันและกำจัดฝุ่นที่มีประสิทธิภาพ

๒๑. ผู้รับอนุญาตต้องปลูกต้นไม้โดยรอบพื้นที่ที่ได้รับอนุญาต เพื่อเป็นแนวป้องกันฝุ่นออกนอกพื้นที่

๒๒. หากเกิดปัญหาการร้องเรียนอันเกี่ยวเนื่องจากกิจการที่ได้รับอนุญาต ผู้รับอนุญาตต้องหยุดดำเนินการกิจการโดยทันทีและต้องแก้ไขปัญหาให้ลุ่วงก่อน จึงจะดำเนินการต่อไปได้

๒๓. หากผู้รับอนุญาตไม่ดำเนินการตามวัตถุประสงค์ที่ได้รับอนุญาต เกินกว่า ๑ ปี จะถือว่าไม่ประสงค์ที่จะดำเนินการอีกต่อไป และยินยอมให้ยกเลิกการอนุญาตตามหนังสือฉบับนี้

๒๔. ผู้รับอนุญาตต้องให้ความร่วมมือกับชุมชนโดยรอบพื้นที่ตามควรแก่กรณี

๒๕. ผู้รับอนุญาต...

๒๕. ผู้รับอนุญาตต้องคอยสอดส่องตรวจตราระมัดระวังมิให้มีการบุกรุกแผ้วถางป่าในพื้นที่ที่ได้รับอนุญาตและบริเวณติดต่อก่อใกล้เคียง ถ้ามีการกระทำอันเป็นความผิดกฎหมายว่าด้วยการป่าสงวนแห่งชาติ หรือกฎหมายว่าด้วยการป่าไม้ ผู้รับอนุญาตต้องแจ้งให้พนักงานเจ้าหน้าที่แห่งท้องที่ทราบทันที หากพนักงานเจ้าหน้าที่ตรวจพบว่ามีความเสียหายเกิดขึ้นโดยที่ผู้รับอนุญาตควรจะทราบแต่ละเลยมิได้แจ้งให้ทราบ ผู้รับอนุญาตจะต้องรับผิดชอบด้วย และต้องมีการจ่ายค่าฟื้นฟู ดูแลบำรุงรักษา พื้นที่ให้กลับคืนมาดังเดิมให้มากที่สุด

๒๖. เงื่อนไขอื่นๆ (ถ้ามี)

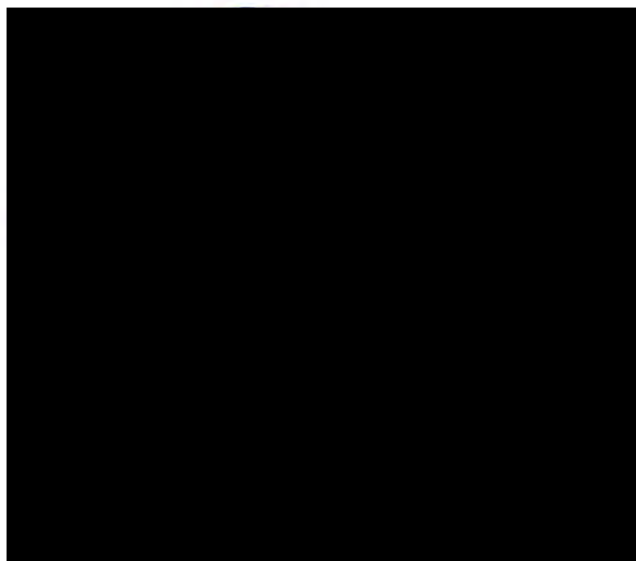



แผนที่ ๑:๕๐,๐๐๐ แสดงบริเวณพื้นที่ที่บริษัท ปูนซิเมนต์ไทย จำกัด (มหาชน)

ได้รับอนุญาตเข้าทำประโยชน์ในเขตป่าที่คณะรัฐมนตรีมีมติ

เมื่อวันที่ ๑๒ พฤศจิกายน ๒๕๖๖ ให้รักษาไว้เป็นสมบัติของชาติ

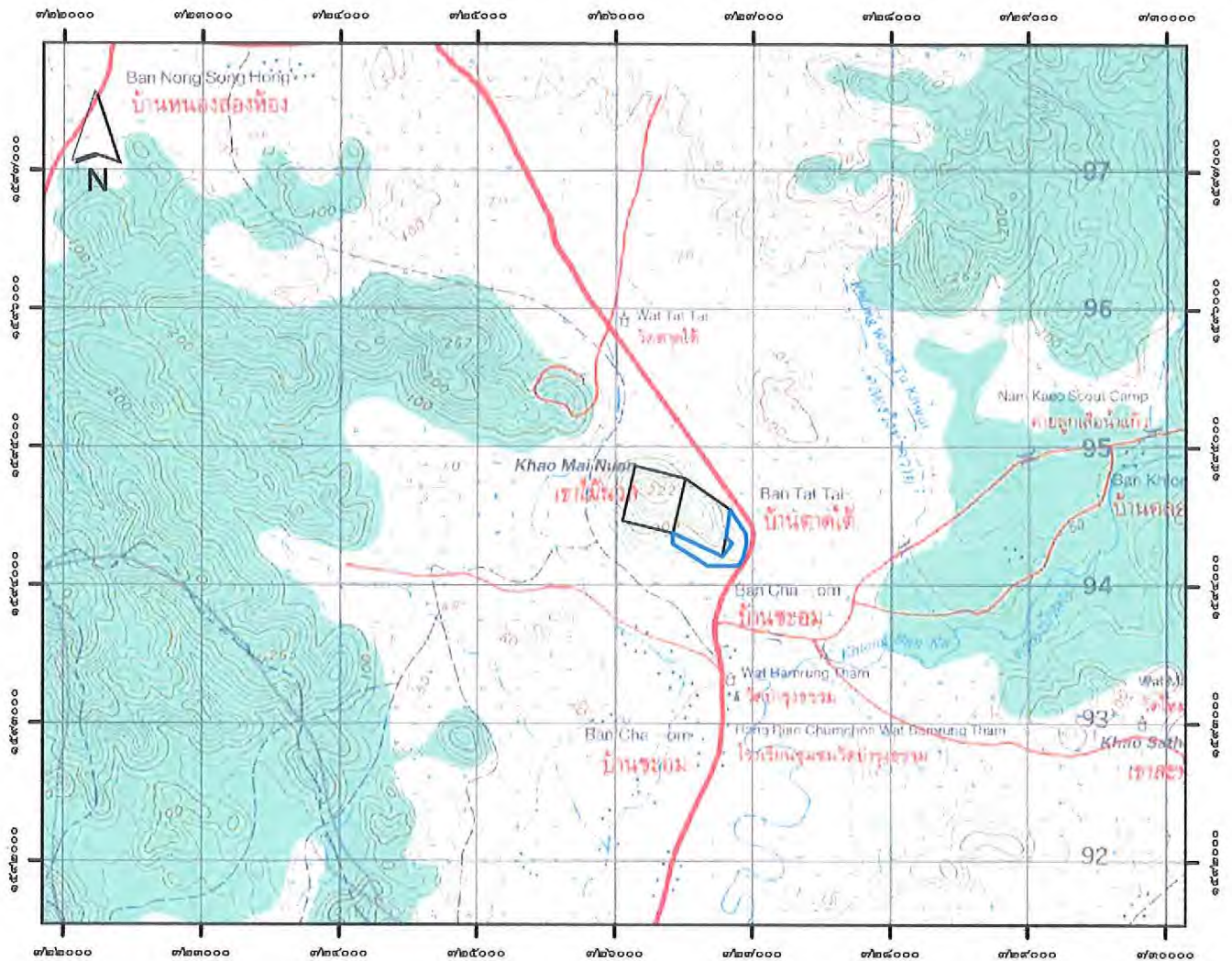
เพื่อจัดตั้งสถานที่เพื่อการเก็บขังน้ำขุนชั้นหรือมูลดินทราย เนื้อที่ ๔๔-๒-๙๖ ไร่ ท้องที่อำเภอแก่งคอย จังหวัดสระบุรี



 บริเวณพื้นที่ที่ได้รับอนุญาต

เอกสารแนบที่ 2.2

ตัวอย่างรายงานการเจาะระเบิด

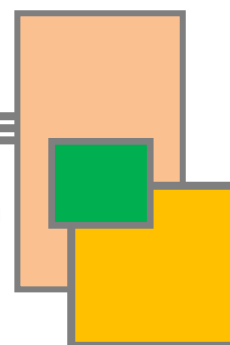

.....

รายงานการเจาะระเบิด

หนังสืออนุมัติการเจาะระเบิดที่ 13/01/65

ชื่อเหมือง เหมืองหินท่าเหมืองบนบก

ชนิดของแร่/หินที่ผลิต

แร่ไฟโรไฟลไลต์

ประทานบัตรเลขที่ 8258/15777 , 28058/15776

ตำแหน่งที่ตั้ง เลขที่ -- หมู่ที่ 10 ถนน - ตำบล ชะอม

อำเภอ แก่งคอย จังหวัด สระบุรี รหัสไปรษณีย์ 18110

โทรศัพท์ -- โทรสาร --

รายละเอียดการอนุมัติ

หน้างานที่อนุมัติให้ทำการระเบิด	Zone A	เวลาที่คาดว่าจะทำการระเบิด	16.00	น.
---------------------------------	--------	----------------------------	-------	----

วันที่คาดว่าจะทำการระเบิด	13/01/2564	เวลาที่ทำการระเบิดจริง	16.00	น.
---------------------------	------------	------------------------	-------	----

ประเภทของการระเบิด ระเบิดผลิตแร่ไฟโรไฟลไลต์

รายละเอียดการเจาะและระเบิด

รายละเอียดการเจาะ			รายละเอียดการระเบิด		
จำนวนหลุม	17	หลุม	ชนิดของวัตถุระเบิดที่ใช้	AN-FO / NonElectric Delay Cap / Booster	
ขนาดเส้นผ่าศูนย์กลางหลุมเจาะ ขนาด	3.0	นิ้ว	ระยะเปิดปากหลุม (Stemming)	2.0	ม.
ความลึกของหลุมเจาะ (Depth)	6.0	ม.	ปริมาณวัตถุระเบิดที่ใช้ทั้งหมด	306.8	กก.
ระยะระหว่างหลุมเจาะถึงหน้าผา (Burden)	2.50	ม.	- วัตถุระเบิด (Pentolite Booster)	6.80	กก.
ระยะระหว่างหลุมเจาะ (Spacing)	2.50	ม.	- แอมโมเนียมไนเตรท	300	กก.
ระยะที่เจาะต่ำกว่าดินผา (Sub-drilling)	1.0	ม.	จำนวนการถ่วงเวลา	17	ครั้ง
จำนวนแถวของหลุมเจาะ	2	แถว	ปริมาณวัตถุระเบิด/ปริมาณหิน	0.48	กก./ลบ.ม.
ปริมาตรแร่/ปริมาตรหินที่จะได้	638	ลบ.ม.	อาคารสิ่งปลูกสร้างที่อยู่ใกล้ที่สุด	350	เมตร
หรือ	1,658	ตัน	ปริมาณวัตถุระเบิดที่ระเบิดพร้อมกันมากที่สุดต่อจังหวะถ่วง	18.0	กก./ตีเลย
ลักษณะโครงสร้างของหิน	ระเบิดขยายปาก PIT หินแน่น		อัตราส่วนระยะทาง (Scaled Distance) =	296.80	ฟุต/√ปอนด์
.....				465.9	ฟุต/√ปอนด์
.....					

แผนภาพการเจาะระเบิด

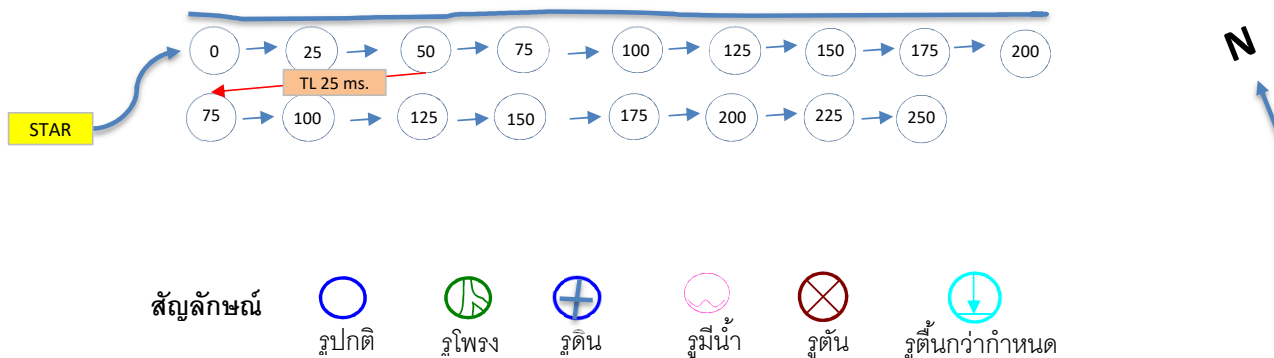
☒ อนุมัติ : เสร็จสิ้นในการอนุมัติ ตามข้อกำหนด EIA

☐ ไม่อนุมัติ เนื่องจาก

ผู้รับจ้าง (เจ้าหน้า)

Manager (ผู้ตรวจสอบ)

Engineer (ผู้อนุมัติ)

วันที่ เวลา

วันที่ เวลา

ข้อมูลการเจาะและระเบิดหิน

1 ข้อมูลการเจาะระเบิด

งานพัฒนา

☒ งานผลิต

วันที่ 28 เดือน เมษายน พ.ศ. 2565 Blast No 1 Block ปรับโหลดเครื่องย่อย ระดับชั้น (MSL) ---- จำนวน 14 รู

ปริมาณหินที่ระเบิดได้ 480 ตัน ปริมาณวัตถุระเบิด 0.139 กก./ตัน % การใช้ดินแถม / AN-FO 0.107 %

2 ปริมาณการใช้และต้นทุนวัตถุดิบ

วัตถุระเบิด	หน่วย	ปริมาณการใช้ (หน่วย)	ราคาต่อหน่วย (บาท/หน่วย)	รวมราคา (บาท)	ต้นทุน (บาท/ตัน)	อัตราการใช้วัตถุระเบิด (หน่วย/พันตัน)
1. แอมโมเนียมไนเตรท	Kg.	49.00	14.45	708.05	1.48	102.08
2. น้ำมันดีเซล	ลิตร	4	14.15	55.32	0.12	8.14
3. แก๊ป EZ- Det..25./500.. ms.(ยาว15..ม.)	ดอก	14	250	3,500.00	7.29	29.17
4. แก๊ป TL Det. .42... ms. (ยาว9..... ม)	ดอก	0	220	0.00	0.00	0.00
5. แก๊ป TL Det. .17.... ms. (ยาว9..... ม)	ดอก	0	220	0.00	0.00	0.00
6. แก๊ปจุด	ดอก	1	15	15.00	0.03	2.08
7. Emulsion 25X200 mm.	แท่ง	14	25	350.00	0.73	29.17
8. Emulsion 65X325 mm.	แท่ง	0	125	0.00	0.00	0.00
9. สายชนวนระเบิด ขนาด 50. เกรน/ฟุต	เมตร	0	15	0.00	0.00	0.00
10. สายชนวนจุด	เมตร	2	15	30.00	0.06	4.17
รวม				4,658.37	9.70	174.81

3 การบรรจุภัณฑ์กระป๋อง

[illegible][illegible]

4 การดำเนินการระเบิด

☒ การระเบิดครบทุกรู

☐ การระเบิดมี MISFIRE กรณีระเบิดซ้ำทำการจุดระเบิดเสร็จเวลา น. สาเหตุการ Mis fire เกิดจาก

5 ภาพผลการระเบิด Top View

Side View



ข้อมูลหลังการระเบิด

Back Break	2.0	2.
------------	-----	----

% หินก้อนโต	5.00	%(ประมาณด้วยตา)
-------------	------	-----------------

ระยะ A(การยวบตัว)	1.00	ม.
-------------------	------	----

ระยะ B(ความสูงกอง) **4.00** ม.

ระยะ C(ระยะลาด)	5.00	ม.
-----------------	------	----

6 วิเคราะห์ผลการระเบิด

ผลการระเบิดค่อนข้างดี บริเวณผิวของมีหินก้อนใหญ่บริเวณบนกอง

รายงานการเจาะระเบิด

หนังสืออนุมัติการเจาะระเบิดที่ 29/04/65

ชื่อเหมือง เหมืองหินท่าเหมืองบนบก

ชนิดของแร่/หินที่ผลิต

แร่ไฟโรฟิลไลต์

ประทานบัตรเลขที่ 8258/15777 , 28058/15776

ตำแหน่งที่ตั้ง เลขที่ -- หมู่ที่ 10 ถนน

ตำบล ชะอม

อำเภอ แก่งคอย จังหวัด สระบุรี รหัสไปรษณีย์ 18110

โทรศัพท์ -- โทรสาร --

รายละเอียดการอนุมัติ

พนักงานที่อนุมัติให้ทำการระเบิด ปรับปรุงเครื่องย่อย เวลาที่คาดว่าจะทำการระเบิด 16.00 น.

วันที่คาดว่าจะทำการระเบิด 29/04/2565 เวลาที่ทำการระเบิดจริง 16.00 น.

ประเภทของการระเบิด ระเบิดผลิตแร่ไฟโรฟิลไลต์

รายละเอียดการเจาะและระเบิด

รายละเอียดการเจาะ			รายละเอียดการระเบิด		
จำนวนหลุม	14	หลุม	ชนิดของวัตถุระเบิดที่ใช้ AN-FO / NonElectric Delay Cap / Booster		
ขนาดเส้นผ่าศูนย์กลางหลุมเจาะ ขนาด	3.0	นิ้ว			
ความลึกของหลุมเจาะ (Depth)	3.0	ม.	ระยะปิดปากหลุม (Stemming)	2.0	ม.
ระยะระหว่างหลุมเจาะถึงหน้าผา (Burden)	2.00	ม.	ปริมาณวัตถุระเบิดที่ใช้ทั้งหมด	54.6	กก.
ระยะระหว่างหลุมเจาะ (Spacing)	2.20	ม.	- วัตถุระเบิด (Pentolite Booster)	5.60	กก.
ระยะที่เจาะต่ำกว่าดินผา (Sub-drilling)	0.0	ม.	- แอมโมเนียมไนเตรท	49	กก.
จำนวนแถวของหลุมเจาะ	2	แถว	จำนวนการถ่วงเวลา	14	ครั้ง
ปริมาตรแร่/ปริมาตรหินที่จะได้	185	ลบ.ม.	ปริมาณวัตถุระเบิด/ปริมาณหิน	0.30	กก/ลบ.ม.
หรือ	480	ตัน	อาคารสิ่งปลูกสร้างที่อยู่ใกล้ที่สุด	350	เมตร
ลักษณะโครงสร้างของหิน	ระเบิดขยายปาก PIT หินแน่น		ปริมาณวัตถุระเบิดที่ระเบิดพร้อมกันมากที่สุดต่อจังหวะถ่วง	3.9	กก./ติเลย์
			อัตราส่วนระยะทาง (Scaled Distance) =	327.06	ฟุต/√ปอนด์
				497.1	ฟุต/√3ปอนด์

แผนภาพการเจาะระเบิด

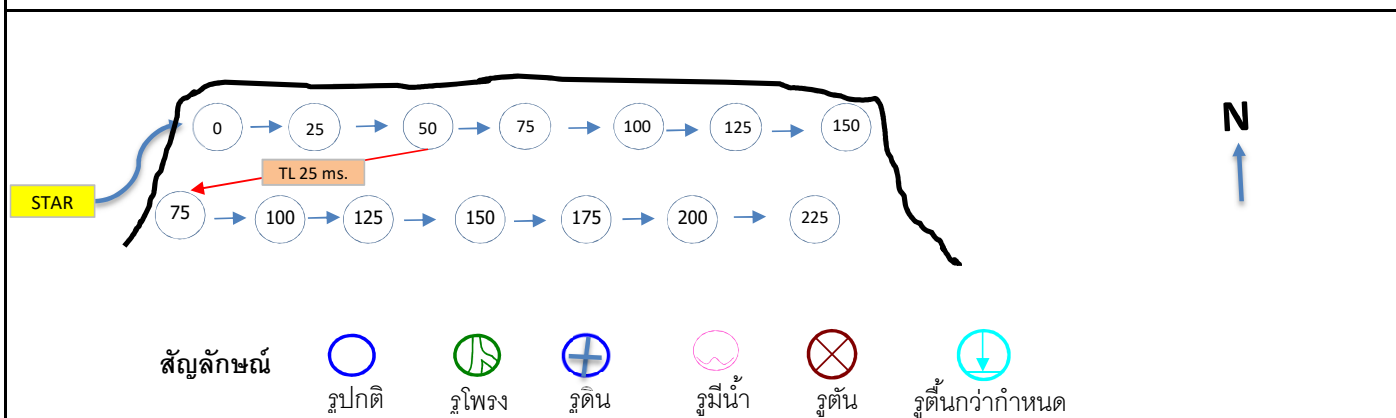

อนุมัติ : เจอนไขในการอนุมัติ ตามข้อกำหนด EIA



ไม่อนุมัติ เนื่องจาก

ผู้รับจ้าง (จัดทำ)

Manager (ผู้ตรวจสอบ)

Engineer (ผู้อนุมัติ)

วันที่ เวลา

วันที่ เวลา

ข้อมูลการเจาะและระเบิดหิน

1 ข้อมูลการเจาะระเบิด

งานพัฒนา

☒ งานผลิต

วันที่ 12 เดือน พฤษภาคม พ.ศ. 2565 Blast No 1 Block ผลัดหน้าเครื่องย่อย ระดับชั้น (MSL) ---- จำนวนรู 11 รู

ปริมาณหินที่ระเบิดได้ 858 ตัน ปริมาณวัตถุระเบิด 0.265 กก./ตัน % การใช้ดินแถม / AN-FO 0.052 %

2 ปริมาณการใช้และต้นทุนวัตถุดิบ

วัสดุระเบิด	หน่วย	ปริมาณการใช้ (หน่วย)	ราคาต่อหน่วย (บาท/หน่วย)	รวมราคา (บาท)	ต้นทุน (บาท/ตัน)	อัตราการใช้วัสดุระเบิด (หน่วย/พื่นตัน)
1. แอมโมเนียมไนเตรท	Kg.	200.00	14.45	2,890.00	3.37	233.10
2. น้ำมันดีเซล	ลิตร	16	14.15	225.80	0.26	18.60
3. แก๊ป EZ- Det..25./500.. ms.(ยาว ...15...ม.)	ดอก	11	250	2,750.00	3.21	12.82
4. แก๊ป TL Det. .42... ms. (ยาว9..... ม)	ดอก	0	220	0.00	0.00	0.00
5. แก๊ป TL Det. .17.... ms. (ยาว9..... ม)	ดอก	0	220	0.00	0.00	0.00
6. แก๊ปจุด	ดอก	1	15	15.00	0.02	1.17
7. Emulsion 25X200 mm.	แท่ง	0	25	0.00	0.00	0.00
8. Emulsion 65X325 mm.	แท่ง	11	125	1,375.00	1.60	12.82
9. สายชนวนระเบิด ขนาด .50. เกรน/ฟุต	เมตร	0	15	0.00	0.00	0.00
10. สายชนวนจุด	เมตร	2	15	30.00	0.03	2.33
รวม				7,285.80	8.49	280.84

3 การบรรจุภัณฑ์กระดาษ

[illegible][illegible]

4 การดำเนินการระเบิด

☒ การระเบิดครบทุกร

การระเบิดมี MISFIRE กรณีระเบิดซ้ำทำการจุดระเบิดเสร็จเวลา น. สาเหตุการ Mis fire เกิดจาก

5 ภาพผลการระเบิด Top View

Side View



ข้อมูลหลังการระเบิด

Back Break	2.0	၈.
------------	-----	----

% หินก้อนโต	5.00	%(ประมาณด้วยตา)
-------------	------	-----------------

ระยะ A(การยุบตัว)	1.00	ม.
-------------------	------	----

ระยะ B(ความสูงกอง) **4.00** ม.

រយះ C(រយះសាត)	5.00	ម.
---------------	------	----

6 วิเคราะห์ผลการระเบิด

ผลการระเบิดค่อนข้างดี บริเวณผิวของมีหินก้อนใหญ่บริเวณบนกอง

รายงานการเจาะระเบิด

หนังสืออนุมัติการเจาะระเบิดที่ 12/05/65

ชื่อเหมือง เหมืองหินท่าเหมืองบนบก

ชนิดของแร่/หินที่ผลิต

แร่ไฟโรฟิลไลต์

ประทานบัตรเลขที่ 8258/15777 , 28058/15776

ตำแหน่งที่ตั้ง เลขที่ -- หมู่ที่ 10 ถนน

ตำบล ชะอม

อำเภอ แก่งคอย จังหวัด สระบุรี รหัสไปรษณีย์ 18110

โทรศัพท์ -- โทรสาร --

รายละเอียดการอนุมัติ

หน่วยงานที่อนุมัติให้ทำการระเบิด ผลิตหน้าเครื่องย่อย เวลาที่คาดว่าจะทำการระเบิด 16.00 น.

วันที่คาดว่าจะทำการระเบิด 12/05/2565 เวลาที่ทำการระเบิดจริง 16.00 น.

ประเภทของการระเบิด ระเบิดผลิตแร่ไฟโรฟิลไลต์

รายละเอียดการเจาะและระเบิด

รายละเอียดการเจาะ		รายละเอียดการระเบิด	
จำนวนหลุม	11 หลุม	ชนิดของวัตถุระเบิดที่ใช้	AN-FO / NonElectric Delay Cap / Booster
ขนาดเส้นผ่าศูนย์กลางหลุมเจาะ ขนาด	3.0 นิ้ว	ระยะปิดปากหลุม (Stemming)	2.0 ม.
ความลึกของหลุมเจาะ (Depth)	6.0 ม.	ปริมาณวัตถุระเบิดที่ใช้ทั้งหมด	204.4 กก.
ระยะระหว่างหลุมเจาะถึงหน้าผา (Burden)	2.00 ม.	- วัตถุระเบิด (Pentolite Booster)	4.40 กก.
ระยะระหว่างหลุมเจาะ (Spacing)	2.50 ม.	- แอมโมเนียมไนเตรท	200 กก.
ระยะที่เจาะต่ำกว่าดินผา (Sub-drilling)	1.0 ม.	จำนวนการถ่วงเวลา	11 ครั้ง
จำนวนแถวของหลุมเจาะ	2 แถว	ปริมาณวัตถุระเบิด/ปริมาณหิน	0.62 กก./ลบ.ม.
ปริมาตรแร่/ปริมาตรหินที่จะได้	330 ลบ.ม.	อาคารสิ่งปลูกสร้างที่อยู่ใกล้ที่สุด	350 เมตร
หรือ	858 ตัน	ปริมาณวัตถุระเบิดที่ระเบิดพร้อมกันมากที่สุดต่อจังหวะถ่วง	18.6 กก./ติลเลอร์
ลักษณะโครงสร้างของหิน	ระเบิดขยายปาก PIT หินแน่น	อัตราส่วนระยะทาง (Scaled Distance) =	368.98 ฟุต/ $\sqrt{\text{ปอนด์}}$
			538.7 ฟุต/ $\sqrt{3 \text{ ปอนด์}}$

แผนภาพการเจาะระเบิด

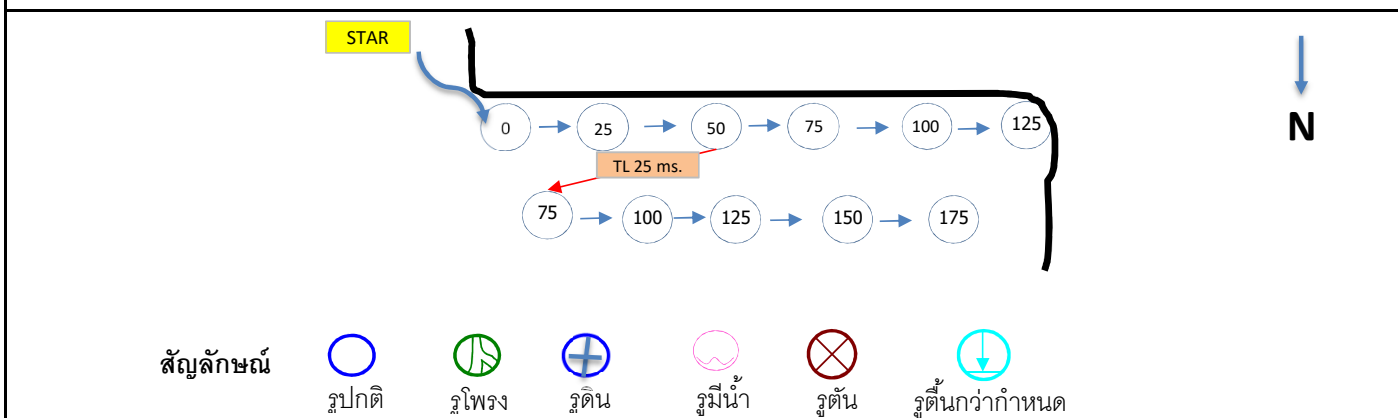

☒ อนุมัติ : เจอนไขในการอนุมัติ ตามข้อกำหนด EIA

☐ ไม่อนุมัติ เนื่องจาก

ผู้รับจ้าง (เจ้าของ)

Manager (ผู้ตรวจสอบ)

Engineer (ผู้อนุมัติ)

วันที่ เวลา

วันที่ เวลา

วันที่ เวลา

.....

รายงานการเจาะระเบิด

หนังสืออนุมัติการเจาะระเบิดที่ 24/05/65

ชื่อเหมือง เหมืองหินท่าเหมืองบนบก

ชนิดของแร่/หินที่ผลิต

แร่ไฟโรฟิลไลต์

ประทานบัตรเลขที่ 8258/15777 , 28058/15776

ตำแหน่งที่ตั้ง เลขที่ -- หมู่ที่ 10 ถนน - ตำบล ชะอม

อำเภอ แก่งคอย จังหวัด สระบุรี รหัสไปรษณีย์ 18110

โทรศัพท์ -- โทรสาร --

รายละเอียดการอนุมัติ

หน้างานที่อนุมัติให้ทำการระเบิด ผลิตหน้าเครื่องย่อย เวลาที่คาดว่าจะทำการระเบิด 16.00 น.

วันที่คาดว่าจะทำการระเบิด 24/05/2565 เวลาที่ทำการระเบิดจริง 16.00 น.

ประเภทของการระเบิด ระเบิดผลิตแร่ไฟโรฟิลไลต์

รายละเอียดการเจาะและระเบิด

รายละเอียดการเจาะ			รายละเอียดการระเบิด		
จำนวนหลุม	12	หลุม	ชนิดของวัตถุระเบิดที่ใช้	AN-FO / NonElectric Delay Cap / Booster	
ขนาดเส้นผ่าศูนย์กลางหลุมเจาะ ขนาด	3.0	นิ้ว	ระยะเปิดปากหลุม (Stemming)	2.0	ม.
ความลึกของหลุมเจาะ (Depth)	3-9	ม.	ปริมาณวัตถุระเบิดที่ใช้ทั้งหมด	204.8	กก.
ระยะระหว่างหลุมเจาะถึงหน้าผา (Burden)	2.00	ม.	- วัตถุระเบิด (Pentolite Booster)	4.80	กก.
ระยะระหว่างหลุมเจาะ (Spacing)	2.50	ม.	- แอมโมเนียมไนเตรท	200	กก.
ระยะที่เจาะต่ำกว่าดินผา (Sub-drilling)	1.0	ม.	จำนวนการถ่วงเวลา	12	ครั้ง
จำนวนแถวของหลุมเจาะ	2	แถว	ปริมาณวัตถุระเบิด/ปริมาณหิน	0.60	กก/ลบ.ม.
ปริมาตรแร่/ปริมาตรหินที่จะได้	340	ลบ.ม.	อาคารสิ่งปลูกสร้างที่อยู่ใกล้ที่สุด	350	เมตร
หรือ	884	ตัน	ปริมาณวัตถุระเบิดที่ระเบิดพร้อมกันมากที่สุดต่อจังหวะถ่วง	17.1	กก./ดีเลย์
ลักษณะโครงสร้างของหิน	ระเบิดขยายปาก PIT หินแน่น		อัตราส่วนระยะทาง (Scaled Distance) =	353.27	ฟุต/ $\sqrt{\text{ปอนด์}}$
.....				523.3	ฟุต/ $\sqrt[3]{\text{ปอนด์}}$
.....					

แผนภาพการเจาะระเบิด

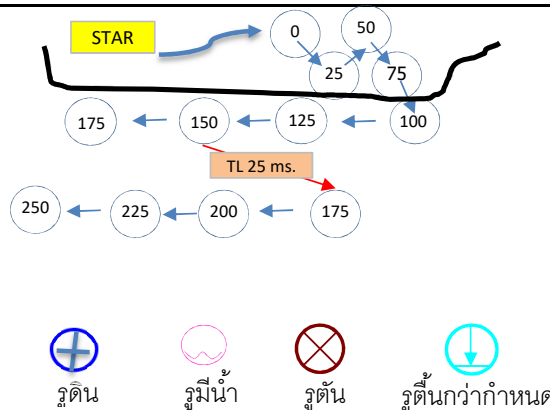
☒ อนุมัติ : เจอนไขในการอนุมัติ ตามข้อกำหนด EIA

☐ ไม่อนุมัติ เนื่องจาก

ผู้รับจ้าง (จัดทำ)

Manager (ผู้ตรวจสอบ)

Engineer (ผู้อนุมัติ)

วันที่

วันที่ เวลา

วันที่ เวลา

ที่ รม.(น.) 062/2565

วันที่ 7 เมษายน 2565

เรียน Mineral Business Director

จาก License to Operate and Permits Director โทร. 3163 (ลงนาม)

เรื่อง คำขออนุญาต มี และ ใช้ วัตถุระเบิด ส่ง MSB ยื่นต่อนายทะเบียนท้องถิ่นอำเภอแก่งคอย

ที่มา

ตามที่ MSB ได้มอบหมายให้ หน่วยงาน Strategic Government Liaison and Relation ดำเนินการขอรับใบอนุญาต มี และ ใช้ วัตถุระเบิด ANFO (AMMONIUM NITRATE) จำนวน 17,750 กก. สำหรับใช้งานในปี 2565-2566 ซึ่งใบอนุญาตฉบับเดิมจะสิ้นอายุในวันที่ 22 ก.พ.66 นั้น

การดำเนินการ

หน่วยงาน Strategic Government Liaison and Relation ได้จัดทำเรื่องขออนุญาต มี และ ใช้ วัตถุระเบิด (แบบ ป.11) และ เอกสารประกอบ จำนวน 3 ชุด เรียบร้อยแล้ว ตามที่แนบมาพร้อมนี้

เรียนมาเพื่อ

โปรดพิจารณามอบหมายให้ผู้เกี่ยวข้องดำเนินการ ดังนี้

- ตรวจสอบความถูกต้องของขออนุญาตและเอกสารประกอบคำขอฯ ครบถ้วน พร้อมลงชื่อรับ, วันที่, และส่งคืน หน่วยงาน Strategi Government Liaison and Relation CPAC / บางซื่อ สนย.1 ชั้น 10
- ยื่นเรื่องต่อนายทะเบียนท้องถิ่นอำเภอแก่งคอย
- เมื่อสำนักงานอุตสาหกรรมจังหวัดสระบุรีรับรองปริมาณการใช้แล้ว โปรดส่งสำเนา ให้ นวพัฒน์ เพื่อใช้ประกอบคำขอรับใบอนุญาตมีซึ่งยุทธภัณฑ์ต่อไป
- เมื่อจังหวัดสระบุรี สรุปความเห็นเสนอเรื่องเข้ากระทรวงมหาดไทย โปรดแจ้ง นวพัฒน์ เพื่อจะได้ประสานการอนุมัติ ป.5 กับ สำนักกฎหมาย สำนักงานปลัดกระทรวงมหาดไทย ต่อไป

ผู้ประสานงาน น.ส.นวพัฒน์ ชื่นอารมณฺ์ หน่วยงาน Strategic Government Liaison and Relation
CPAC / บางซื่อ สนย.1 ชั้น 10 โทร. 085 489 4433

เอกสารประกอบคำขออนุญาต มี และ ใช้ ซึ่งวัตถุระเบิด (แบบ ป.๕) ANFO

บริษัท ปูนซิเมนต์ไทย จำกัด (มหาชน) –เหมืองไพล์ไฟลด์

เพื่อนำส่งอำเภอแก่งคอย (รวมจำนวน 3 ชุด)

ป.๕ เดิม เลขที่ 2/2565 สิ้นอายุ 22 ก.พ. 66

ลำดับ	เอกสารหลักฐานประกอบการขออนุญาต	ตรวจสอบเอกสาร		ขอเพิ่ม
		มี	ไม่มี	
1.	แบบ ป.11	/		
2.	บันทึกถ้อยคำ	/		
3.	แบบ ป.13	/		
4.	แบบ ป.5	/		
5.	ใบตัดจำหน่าย (ยังไม่มีการซื้อขาย)	-		
6.	แบบ ป.14	/		
7.	รายการคำนวณ	/		
8.	ใบ กว.	/		
9.	ผลสอบประวัติกรรมการ 2 ท่าน	/		
10.	หนังสือมอบอำนาจ กรรมการ 2 ท่าน	/		
11.	บัตรประชาชนและทะเบียนบ้าน กรรมการ 2 ท่าน	/		
12.	บัตรประชาชนและทะเบียนบ้าน ผู้รับมอบอำนาจช่วง 2 ท่าน	/		
13.	หนังสือรับรองบริษัทฯ	/		
14.	รง.4	/		
15.	ภพ.20	/		
16.	ใบสำคัญการจดทะเบียนการค้า	/		
17.	สำเนาปะทานบัตร	/		
18.	แผนที่บริษัทฯ	/		
19.	แผนผังสถานที่เก็บ บริษัทฯ	/		
20.	แบบแปลนสถานที่เก็บ บริษัทฯ	/		

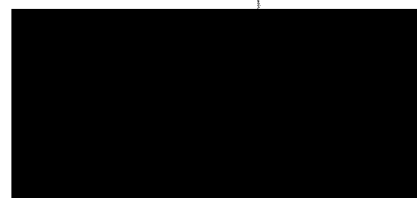

เรื่องขออนุญาต มี และ ใช้ วัตถุระเบิด

เขียนที่ บริษัทปูนซิเมนต์ไทย จำกัด (มหาชน)

วันที่ เดือน พ.ศ.

ข้าพเจ้า บริษัทปูนซิเมนต์ไทย จำกัด (มหาชน) โดย นายชลนัฐ ญาณารณพ และ นายรุ่งโรจน์ รั้งลิโยภาส
 กรรมการบริษัทฯ อายุ 63, 59 ปี เชื้อชาติ ไทย สัญชาติ ไทย ภูมิลำเนา บ้านเลขที่ 1
 หมู่ที่ - ตำบล แขวงบางซื่อ อำเภอ เขตบางซื่อ จังหวัด กรุงเทพมหานคร
 สถานีตำรวจ ฝ่ายทะเบียนประวัติอาชญากร 3 ทำคำขอรับใบอนุญาตนี้ยื่นต่อนายทะเบียนท้องที่ประจำ อำเภอแก่งคอย
 จังหวัดสระบุรี ดังต่อไปนี้

ข้าพเจ้ามีความประสงค์จะขออนุญาต มี และ ใช้ วัตถุระเบิด ตามชนิดและจำนวนดังต่อไปนี้ คือ

1.1 ANFO (AMMONIUM NITRATE)

จำนวน 17,750 กก.

จาก ผู้ค้าวัตถุระเบิด ซึ่งมีสถานที่เก็บวัตถุระเบิดอยู่ที่จังหวัดสระบุรี เพื่อใช้ระเบิดแร่ไฟโรฟิลไลต์ในเขตประทานบัตร เลขที่
 8258/15777 ลงวันที่ 13 มิถุนายน 2550 สิ้นอายุวันที่ 12 มิถุนายน 2575 และ เลขที่ 28058/15776 ลงวันที่ 28 พฤษภาคม 2550
 สิ้นอายุวันที่ 27 พฤษภาคม 2575 สำหรับ เป็นวัตถุดิบในการผลิตปูนซิเมนต์ขาว เซรามิก เป็นต้น บริษัทฯ ได้ทำการปลูกสร้าง
 สถานที่เก็บวัตถุระเบิดไว้ ณ หมู่ที่ 10 ตำบลชะอม อำเภอแก่งคอย จังหวัดสระบุรี ถูกต้องตามคำสั่งกระทรวงมหาดไทย ที่
 436/2498 ลงวันที่ 27 เมษายน 2498 และขออนุญาตขนย้ายวัตถุระเบิดดังกล่าวจากผู้ค้าในจังหวัดสระบุรี ไปยังคลังเก็บรักษา
 และสถานที่ใช้วัตถุระเบิดของบริษัทฯ ณ ตำบลชะอม อำเภอแก่งคอย จังหวัดสระบุรี

 ญาติ

ความเห็น

นายทะเบียนท้องถิ่น

วันที่..... เดือน..... พ.ศ.....

.....

.....

.....

.....

.....

ความเห็น

นายทะเบียนประจำจังหวัดหรือนายทะเบียนใหญ่

วันที่..... เดือน..... พ.ศ.....

.....

.....

.....

.....

.....

กำสัังรัฐมนตรี

วันที่..... เดือน..... พ.ศ.....

.....

.....

.....

.....

.....

(ลงนาม)

บันทึกถ้อยคำผู้ขอ (นิติบุคคล)
(กรณียื่นคำขอโดยตัวแทนรับมอบอำนาจ)

บันทึกที่ ที่ว่าการอำเภอแก่งคอย

วันที่ เดือน พ.ศ.

ข้าพเจ้า บริษัทปูนซิเมนต์ไทย จำกัด (มหาชน) หรือ หก.

ตั้งอยู่บ้านเลขที่ 1

หมู่ที่ ตำบล/แขวง บางชื่อ อำเภอ/เขต บางชื่อ จังหวัด กรุงเทพมหานคร

โดย นายมงคล พรชัยชูวงศ์ ผู้รับมอบอำนาจตามใบมอบอำนาจ ลงวันที่ 1 เดือน มกราคม

พ.ศ. 2565 ขอให้ถ้อยคำต่อนายทะเบียนท้องที่ อำเภอแก่งคอย ดังนี้

1. นายชลลัฐ ญาณารณพ และ นายรุ่งโรจน์ รั้งลิโยภาส มีคุณสมบัติ

ไม่ต้องห้ามตามมาตรา 13 และมาตรา 26 แห่ง พ.ร.บ.อาวุธปืน ฯ พ.ศ. 2490

2. ข้าพเจ้ามีความจำเป็นต้อง มี และ ใช้ วัตถุระเบิด เพื่อใช้ในการกิจการ ผลิตปูนซิเมนต์ขาว เซรามิก เป็นต้น
ตามชนิดและจำนวน ดังนี้

2.1 ANFO (AMMONIUM NITRATE) จำนวน 17,750 กก.

3. สถานที่เก็บรักษาวัตถุระเบิด

3.1 ข้าพเจ้าได้จัดสร้างไว้ ณ หมู่ที่ 10 ตำบล ชะอม อำเภอ แก่งคอย
จังหวัด สระบุรี

3.2 ข้าพเจ้าได้ฝากเก็บรักษาไว้กับ

อ่านให้ฟังแล้วรับว่าถูกต้องจึงได้ลงชื่อไว้เป็นหลักฐาน

(ลงชื่อ) นายทะเบียน

(.....)

(ลงชื่อ) ผู้บันทึก

(.....)

บัญชีรายการละเอียดวัตถุดิบประจำสถานที่ทำการของผู้รับใบอนุญาต (ใบอนุญาต เลขที่ 2/2565)

วัน, เดือน, ปี	รายการรับ						รายการจ่าย				หมายเหตุ
	ดินระเบิด			จำนวน	เก็บ		จำนวน	เก็บ			
	อีมีลชั่น		เพนโทโลitusเตอร์		Plain-cap	Non-cap					
	ขนาด 25x200 มม.	ขนาด 65x325 มม.	ขนาด 54x118 มม.								
	(นัด)	(นัด)	(นัด)		(เมตร)	(ดอก)		(ดอก)	(ดอก)		
ยอดยกมา	112	189.00	40	448	69	125	-	-	-	ตามใบอนุญาตเดิม 1/2564	
23 กุมภาพันธ์ 2565	-	-	-	-	-	-	-	-	-		
มีนาคม 2565	-	-	-	-	-	-	-	-	-		
รวมรับ	112	189	40	448	69	125					
รวมจ่าย	-	-	-	-	-	-					
คงเหลือ	112	189	40	448	69	125					

ลงชื่อ

ญาติ

ลงชื่อ

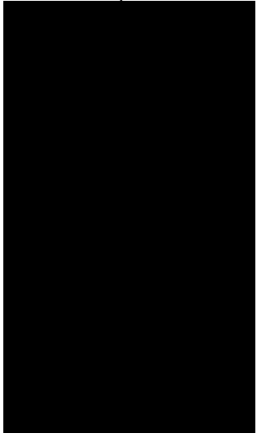

ญาติ



แบบ ป. ๕

ใบอนุญาต

ให้ ทำ ประกอบ ซ่อมแซม เปลี่ยนลักษณะ
หรือ จำหน่าย อวุธบน หรือเครื่องกระสุนบนสำหรับการค้า
ให้ ทำ ขอ มี ใช้ ส่ง นำเข้า ถ้า *ถูกแล้ว*
หรือจำหน่ายด้วยประการใด ๆ ซึ่งวัตถุกระสุนปืน (กระสุนปืน)
ให้ ทำ ส่ง นำเข้า หรือกาซงดอกละเมิด
ให้ ส่ง นำเข้าหรือค้า ซึ่งส่งเทียบอวุธบน

ใบอนุญาตที่	2 2565
สถานที่ออกใบอนุญาต	ที่ว่าการอำเภอเมืองร้อย
วัน เดือน ปี ที่ออก	23 กุมภาพันธ์ 2565
วัน เดือน ปี ที่สิ้นอายุ	22 กุมภาพันธ์ 2566
ชื่อ อายุ ผู้รับใบอนุญาต ชื่อ นามสกุล	บริษัท ปตท. จำกัด (มหาชน) วิมลชัย นาคะ เกษโรจน์ วิมลชัย
เชื้อชาติ สัญชาติ	ไทย - ไทย
ภูมิลำเนา บ้านเลขที่ หมู่ที่ ตำบล อำเภอ จังหวัด	เลขที่ 1 แขวงบางซื่อ เขตบางซื่อ กรุงเทพมหานคร
สถานที่ทำการตั้งอยู่ที่บ้านเลขที่ หมู่ที่ ตำบล อำเภอ จังหวัด	หมู่ที่ 10 ตำบลระดม อำเภอเมืองร้อย จังหวัดร้อย
ค่าธรรมเนียม	- ค่าธรรมเนียมขาออก -

วิธีการออกใบอนุญาต

๑. ขอความข้างบนรายการใดที่ไม่อนุญาตให้ขั้ตมาออก คงไว้แต่รายการที่อนุญาต
๒. ช่อง วัน เดือน ปี ที่สิ้นอายุ ให้ลงตามที่กำหนดไว้ตามกฎหมายหรือคำเตือน
หลังใบอนุญาตข้อ ๑

บัญชีรายการอะไหล่รถยนต์กระบะปี 2565 กรมการขนส่งทางบก พ.ศ. 2565

ชื่อผู้รับอนุญาต บริษัท ปูนซิเมนต์ไทย จำกัด (มหาชน) ใช้ที่ตำบล ชะอม อำเภอ แกลง จังหวัด สระบุรี

ใบอนุญาตฉบับที่ 2/2565 ออกให้ ณ วันที่ 22 เดือน กุมภาพันธ์ พ.ศ. 2565 สิ้นสุดอายุวันที่ 23 เดือน กุมภาพันธ์ พ.ศ. 2566 สำหรับใช้ในการ ระเบิดแร่ ไฟโรพิลไลต์/ดิกไนต์

วันที่	รายการรับ							รายการจ่าย					หมายเหตุ
	หินระเบิด (อีมีลชั่น)		PENTOLITE BOOSTER	สายพาน	เส้น		หินระเบิด (อีมีลชั่น)		PENTOLITE BOOSTER	สายพาน	ยก		
	25 x 200 มม.	65 x 325 มม.	54 X 118 มม.	Plain cap	Non-electric cap	25 x 200 มม.	65 x 325 มม.	54 X 118 มม.	Plain cap	Non-electric cap			
แยกออก	หัก	หัก	หัก	เมตร	ออก	ออก	หัก	หัก	หัก	เมตร	หัก	หัก	
เดือนก่อน	112	189	40	448	69	125							
1	-	-	-	-	-	-	-	-	-	-	-	-	
2	-	-	-	-	-	-	-	-	-	-	-	-	
3	-	-	-	-	-	-	-	-	-	-	-	-	
4	-	-	-	-	-	-	-	-	-	-	-	-	
5	-	-	-	-	-	-	-	-	-	-	-	-	
6	-	-	-	-	-	-	-	-	-	-	-	-	
7	-	-	-	-	-	-	-	-	-	-	-	-	
8	-	-	-	-	-	-	-	-	-	-	-	-	
9	-	-	-	-	-	-	-	-	-	-	-	-	
10	-	-	-	-	-	-	-	-	-	-	-	-	
11	-	-	-	-	-	-	-	-	-	-	-	-	
12	-	-	-	-	-	-	-	-	-	-	-	-	
13	-	-	-	-	-	-	-	-	-	-	-	-	
14	-	-	-	-	-	-	-	-	-	-	-	-	
15	-	-	-	-	-	-	-	-	-	-	-	-	
16	-	-	-	-	-	-	-	-	-	-	-	-	
17	-	-	-	-	-	-	-	-	-	-	-	-	
18	-	-	-	-	-	-	-	-	-	-	-	-	
19	-	-	-	-	-	-	-	-	-	-	-	-	
20	-	-	-	-	-	-	-	-	-	-	-	-	
21	-	-	-	-	-	-	-	-	-	-	-	-	
22	-	-	-	-	-	-	-	-	-	-	-	-	
23	-	-	-	-	-	-	-	-	-	-	-	-	
24	-	-	-	-	-	-	-	-	-	-	-	-	
25	-	-	-	-	-	-	-	-	-	-	-	-	
26	-	-	-	-	-	-	-	-	-	-	-	-	
27	-	-	-	-	-	-	-	-	-	-	-	-	
28	-	-	-	-	-	-	-	-	-	-	-	-	
29	-	-	-	-	-	-	-	-	-	-	-	-	
30	-	-	-	-	-	-	-	-	-	-	-	-	
31	-	-	-	-	-	-	-	-	-	-	-	-	
รวมรับ	112	189	40	448	69	125							
รวมจ่าย	-	-	-	-	-	-							
คงเหลือ	112	189	40	448	69	125							

ลงชื่อ

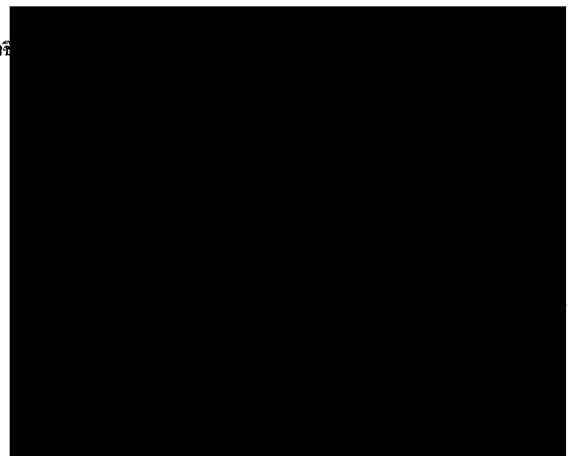

บัญชีรายชื่อผู้ได้รับวัคซีนป้องกันโรคโควิด-19 ประจำปี พ.ศ. 2565

ข้อมูลนี้จัดทำขึ้นโดย บริษัท ปูนซิเมนต์ไทย จำกัด (มหาชน) ใช้เพื่อสำเนา แจกจ่าย แก่หน่วยงานที่เกี่ยวข้อง

ในอนุญาตฉบับที่ 2/2565 ออกให้ ณ วันที่ 23 เดือน กุมภาพันธ์ พ.ศ. 2565 อันสุดถึงวันที่ 22 เดือน กุมภาพันธ์ พ.ศ. 2566 สำหรับใช้ในกรณี วัคซีนโควิด-19 วัคซีนป้องกันโรคโควิด-19

วันที่	วัคซีนโควิด-19						วัคซีนป้องกันโรคโควิด-19						หมายเหตุ
	วัคซีนป้องกันโรคโควิด-19		PENTOLIT BOOSTER	วัคซีนป้องกันโรคโควิด-19	วัคซีนป้องกันโรคโควิด-19		วัคซีนป้องกันโรคโควิด-19		PENTOLIT BOOSTER	วัคซีนป้องกันโรคโควิด-19	วัคซีนป้องกันโรคโควิด-19		
	วัคซีนป้องกันโรคโควิด-19				วัคซีนป้องกันโรคโควิด-19		วัคซีนป้องกันโรคโควิด-19						
	25 x 150 มม.	65 x 115 มม.	34 x 115 มม.	วัคซีนป้องกันโรคโควิด-19	วัคซีนป้องกันโรคโควิด-19	วัคซีนป้องกันโรคโควิด-19	25 x 150 มม.	65 x 115 มม.	34 x 115 มม.	วัคซีนป้องกันโรคโควิด-19	วัคซีนป้องกันโรคโควิด-19	วัคซีนป้องกันโรคโควิด-19	
วัคซีนป้องกันโรคโควิด-19	วัคซีนป้องกันโรคโควิด-19	วัคซีนป้องกันโรคโควิด-19	วัคซีนป้องกันโรคโควิด-19	วัคซีนป้องกันโรคโควิด-19	วัคซีนป้องกันโรคโควิด-19	วัคซีนป้องกันโรคโควิด-19	วัคซีนป้องกันโรคโควิด-19	วัคซีนป้องกันโรคโควิด-19	วัคซีนป้องกันโรคโควิด-19	วัคซีนป้องกันโรคโควิด-19	วัคซีนป้องกันโรคโควิด-19	วัคซีนป้องกันโรคโควิด-19	
วัคซีนป้องกันโรคโควิด-19	112	189	40	448	69	125							
1	-	-	-	-	-	-	-	-	-	-	-	-	
2	-	-	-	-	-	-	-	-	-	-	-	-	
3	-	-	-	-	-	-	-	-	-	-	-	-	
4	-	-	-	-	-	-	-	-	-	-	-	-	
5	-	-	-	-	-	-	-	-	-	-	-	-	
6	-	-	-	-	-	-	-	-	-	-	-	-	
7	-	-	-	-	-	-	-	-	-	-	-	-	
8	-	-	-	-	-	-	-	-	-	-	-	-	
9	-	-	-	-	-	-	-	-	-	-	-	-	
10	-	-	-	-	-	-	-	-	-	-	-	-	
11	-	-	-	-	-	-	-	-	-	-	-	-	
12	-	-	-	-	-	-	-	-	-	-	-	-	
13	-	-	-	-	-	-	-	-	-	-	-	-	
14	-	-	-	-	-	-	-	-	-	-	-	-	
15	-	-	-	-	-	-	-	-	-	-	-	-	
16	-	-	-	-	-	-	-	-	-	-	-	-	
17	-	-	-	-	-	-	-	-	-	-	-	-	
18	-	-	-	-	-	-	-	-	-	-	-	-	
19	-	-	-	-	-	-	-	-	-	-	-	-	
20	-	-	-	-	-	-	-	-	-	-	-	-	
21	-	-	-	-	-	-	-	-	-	-	-	-	
22	-	-	-	-	-	-	-	-	-	-	-	-	
23	-	-	-	-	-	-	-	-	-	-	-	-	
24	-	-	-	-	-	-	-	-	-	-	-	-	
25	-	-	-	-	-	-	-	-	-	-	-	-	
26	-	-	-	-	-	-	-	-	-	-	-	-	
27	-	-	-	-	-	-	-	-	-	-	-	-	
28	-	-	-	-	-	-	-	-	-	-	-	-	
29	-	-	-	-	-	-	-	-	-	-	-	-	
30	-	-	-	-	-	-	-	-	-	-	-	-	
31	-	-	-	-	-	-	-	-	-	-	-	-	
รวม	112	189	40	448	69	125							
รวม	-	-	-	-	-	-							
รวม	112	189	40	448	69	125							

ตารางแสดงการคำนวณประมาณการใช้วัตถุระเบิด
บริษัท ปูนซิเมนต์ไทย จำกัด (มหาชน) ปี 2565-2566
ระหว่างวันที่ 16 มีนาคม 2565 - 15 มีนาคม 2566

เพื่อใช้งานในประทานบัตรผลิตแร่โพสิไฟต์ ตามใบอนุญาตให้เปิดการโม่เมือง จำนวน 2 แปลง ประทานบัตรที่ 28058/15776, 8258/15777

ในช่วงระยะเวลา ระหว่างวันที่ 16 มีนาคม 2565 - 15 มีนาคม 2566 บริษัท ปูนซิเมนต์ไทย จำกัด (มหาชน) มีแผนการผลิตแร่โพสิไฟต์ จำนวน 60,000 ตัน
 แบ่งงานเป็น 2 ประเภท คืองานพัฒนาและงานผลิต โดยปริมาณความต้องการใช้วัตถุระเบิดดังนี้

1.ประเภทงานพัฒนา

แผนการระเบิดพัฒนาหน้าเหมืองหินปูนรวม 10,000 ตัน โดยความต้องการปริมาณการใช้วัตถุระเบิดดังนี้

ปริมาณหินรื้อเจาะ (ตัน)					ปริมาณหินที่ ทำการพัฒนา (ตัน)	จำนวนรื้อเจาะ ทั้งหมด (ไร่)
ระยะห่างระหว่างรู (เมตร)	ระยะห่างระหว่างแถว (เมตร)	ความสูงหน้าผา (เมตร)	กว้างจำเพาะ (กพ.)	ปริมาณหิน (ตัน)		
2	2	3.0	2.60	31.20	5,000	161
2	2	5.0	2.60	52.00	5,000	97

รายการ พัฒนา	AMMONIUM NITRATE (กก.)	อัตราการใช้ (กก./ตัน)	Emulsion		Pentolite Booster		แท่ง (ดอก)			สายขนาด(เมตร)		
			(มัด)	(กก.)	(มัด)	(กก.)	Downline	Trunkline	Plain cap	Safety Fuse	cord 50 g/l	cord 25 g/l
3	1,250	0.25	161	20.125	-	-	161	9	18	108	-	-
5	1,500	0.30	97	12.125	-	-	-	20	10	60	582	679
รวม	2,750		258	32.250	-	-	161	29	28	168	582	679

หมายเหตุ

- การใช้วัตถุระเบิดงานพัฒนา แบ่งเป็นการใช้วัตถุระเบิดประเภทหน้าผาสูง 3 เมตร 50% ใช้แท่ง downline และหน้าผาสูง 5 เมตร 50 % ใช้สายขนาดระเบิด
- กรณีงานพัฒนาที่ใช้แท่งปลั๊ก
 - การใช้แท่ง Trunkline 1 ดอก ต่อจำนวนรื้อเจาะ 20 ไร่
 - การใช้แท่ง Plain cap 2 ดอก ต่อ 1 หน้างาน (จำนวน 20 ไร่)
 - การใช้สายขนาดจุด 6 เมตร ต่อ 1 หน้างาน (จำนวน 20 ไร่)
- กรณีงานพัฒนาที่ใช้สายขนาดระเบิด ใน 1 รื้อเจาะใช้สายขนาดระเบิดจำนวน 13 เมตร (ใช้ปลั๊ก 6 เมตร และเดินวงจร 7 เมตร)
 - การห่อวงจรระหว่างกลุ่ม ใช้แท่ง Trunkline 1 ดอก / 5 รื้อเจาะ
 - การใช้แท่ง Plain cap 2 ดอก ต่อ 1 หน้างาน (จำนวน 20 ไร่)
 - การใช้สายขนาดจุด 6 เมตร ต่อ 1 หน้างาน (จำนวน 20 ไร่)

2.ประเภทงานผลิต

แผนการระเบิดผลิต จำนวน 50,000 ตัน โดยความต้องการปริมาณการใช้วัตถุระเบิดดังนี้

ปริมาณหินรื้อเจาะ (ตัน)					ปริมาณหินที่ ทำการผลิต (ตัน)	จำนวนรื้อเจาะ ทั้งหมด (ไร่)
ประเภท	ระยะห่างระหว่างรู (เมตร)	ระยะห่างระหว่างแถว (เมตร)	ความสูงหน้าผา (เมตร)	กว้างจำเพาะ (กพ.)		
แร่โพสิไฟต์	2	2	5	2.60	52.00	962
					50,000	962

รายการ ผลิต	AMMONIUM NITRATE (กก.)	อัตราการใช้ (กก./ตัน)	Emulsion		Pentolite Booster		แท่ง (ดอก)			สายขนาด(เมตร)		
			(มัด)	(กก.)	(มัด)	(กก.)	Downline	Trunkline	Plain cap	Safety Fuse	cord 50 g/l	cord 25 g/l
2x2 m.	15,000	0.30	673	841.250	289	115.600	962	49	98	588	-	-
รวม	15,000	0.30	673	841.250	289	115.600	962	49	98	588	-	-

หมายเหตุ

- การใช้วัตถุระเบิดงานผลิต 1 รื้อเจาะ จะมีการใช้ Pentolite 1 มัด หรือ Emulsion 1 มัด ในการกระตุ้น
- แบ่งเป็นการใช้ Emulsion ต่อ Pentolite เป็น 70:30 โดยเทียบกับจำนวนรื้อเจาะ
- การใช้แท่ง Trunkline 1 ดอก ต่อจำนวนรื้อเจาะ 20 ไร่
- การใช้แท่ง Plain cap 2 ดอก ต่อ 1 หน้างาน (จำนวน 20 ไร่)
- การใช้สายขนาดจุด 6 เมตร ต่อ 1 หน้างาน (จำนวน 20 ไร่)

รวมปริมาณความต้องการวัตถุระเบิด

รายการ	AMMONIUM NITRATE (กก.)	วัตถุระเบิด				แก๊ป (ดอก)			สายชนวน		
		EMULSION		PENTOLITE BOOSTER		Downline	Trunkline	Plain cap	Safety Fuse	cord 50 g/f	cord 25 g/f
		(นัด)	(กก.)	(นัด)	(กก.)	(ดอก)	(ดอก)	(ดอก)	(เมตร)	(เมตร)	(เมตร)
งานโหล่นา	2,750	258	32,250	-	-	161	29	28	168	582	679
งานผลิต	15,000	673	841,250	289	115,600	962	49	98	588	-	-
รวม	17,750	931	873,500	289	115,600	1,123	78	126	756	582	679

รายละเอียดของวัตถุระเบิด ดังนี้

วัตถุระเบิด	ขนาด (กว้าง x เส้นผ่าศูนย์กลาง)	จังหวัดเวลา (MS.)	ต่อนัด (กก.)	รวม	
	(มม.)			(นัด/ดอก/เมตร)	(กิโลกรัม)
1. AMMONIUM NITRATE					17,750
2. ดินระเบิด					
2.1 EMULSION ประเภท HIGH EXPLOSIVE	25X200	-	0.125	258 นัด	32,250
	65X325	-	1.25	673 นัด	841,250
รวม EMULSION ประเภท HIGH EXPLOSIVE		-	-	931 นัด	873,500
2.2 PENTOLITE BOOSTER	54x118	-	0.40	289 นัด	115,600
รวม PENTOLITE BOOSTER		-	-	289 นัด	115,600
รวมดินระเบิดทั้งสิ้น		-	-	1,220 นัด	989,100
3. สายชนวน					
รวม สายชนวนทั้งสิ้น				2,017 เมตร	
4. แก๊ป					
4.1 แก๊ป NON-ELECTRIC CAP				1,201 ดอก	
4.2 P LAIN DETORNATOR		No.8		126 ดอก	
รวมแก๊ปทั้งสิ้น				1,327 ดอก	

แบบฟอร์มแผนงานการใช้วัตถุระเบิดในงานเหมืองแร่และเหมืองหิน

1. ข้อมูลทั่วไป

- 1.1 ประทานบัตรที่ 28058/15776, 8258/15777 ชนิดแร่ ไฟโรไฟลไลต์
- 1.2 ชื่อผู้ถือประทานบัตร บริษัทปูนซิเมนต์ไทย จำกัด (มหาชน) ชื่อผู้รับช่วง
- 1.3 ที่ตำบล ชะอม อำเภอ แดงคอย จังหวัด สุราษฎร์ธานี
- 1.4 ปริมาณการผลิตในรอบปีที่ผ่านมา 38,400 ตัน 15,059 ลูกบาศก์เมตร
- 1.5 ปริมาณสำรองแหล่งแร่ตามแผนผังโครงการ 2,423,080 ตัน 931,954 ลูกบาศก์เมตร
- 1.6 ปริมาณสำรองแหล่งแร่ปัจจุบัน 2,261,895 ตัน 869,670 ลูกบาศก์เมตร

2. ข้อมูลการทำเหมืองและเครื่องจักรอุปกรณ์ที่ใช้ในการเจาะระเบิด

(กรุณารอกข้อมูลให้ถูกต้องและครบถ้วนเพราะเป็นข้อมูลสำคัญที่ใช้ประเมินปริมาณการใช้วัตถุระเบิด)

- 2.1 เป้าหมายการผลิต 60,000 (ตัน/ปี) หรือ 23,529 ลูกบาศก์เมตร

2.2 เวลาที่ใช้ในการทำงาน

- ทำงานวันละ 1 กะ ทำงานกะละ 8.00 ชั่วโมง
- ทำงานเดือนละ 26 วัน

2.3 เครื่องจักรที่ใช้ในการเจาะระเบิด

เครื่องเจาะระเบิด

ลำดับ	ชนิดของเครื่องเจาะ / ยี่ห้อ / ขนาดดอกเจาะ (นิ้ว)	จำนวน
1	Hydraulic Crawler Drill - ATLAS COPCO ROC 742 HC - 3 นิ้ว	1
2	-	-
3	-	-
4	-	-
5	-	-

เครื่องอัดลม

ลำดับ	ชนิดของเครื่องอัดลม / ยี่ห้อ / ขนาด (cfm)	จำนวน
1	-	-
2	-	-
3	-	-
4	-	-
5	-	-

- อธิบายวิธีการใช้และปริมาณการใช้ ใช้กับ non-electric downline เทียบใน Pentolite Booster ขนาด 54 x 118 มม. หรือ Emulsion ประเภท High Explosive ขนาด 65 x 325 มม. จำนวน 1 นัด แล้วหย่อนลงก้นรู จากนั้นใส่ปุ๋ยแอมโมเนียมไนเตรทที่ผสมน้ำมันดีเซลในสัดส่วน 94:6 โดยน้ำหนัก จำนวน 17.02 กิโลกรัม ทำการกลบดินปากรูด้วยปูนรูกะเจา เชื่อมต่อระหว่างรู และควบคุมจังหวะถ่วงการระเบิดทุก 20 รู ต่อ 1 ดอก โดยใช้ non-electric trunkline และทำการจุดระเบิดด้วย Plain cap ต่อเข้ากับสาย Safety Fuse.....

ปริมาณการใช้วัตถุระเบิดเพื่อการผลิตแร่รวมทั้งหมดใน 1 ปี ตามเป้าหมายการผลิต

- แก๊ป ชนิด
 - แก๊ปไฟฟ้า (electric cap) จำนวน ดอก
 - แก๊ปธรรมดา (plain cap) จำนวน 98 ดอก
 - แก๊ปแบบ non – electric cap จำนวน 1,011 ดอก
- สายขนวน ชนิด
 - สายขนวนธรรมดา (safety fuse) จำนวน 588 เมตร
 - สายขนวนระเบิด (detonating cord) จำนวน เมตร
- ดินระเบิด ชนิด/ขนาด/น้ำหนัก
 - ชนิด Pentolite Booster ขนาด 54 x 118 มม น้ำหนัก 0.4 กก./แท่ง จำนวน 289 แท่ง
 - ชนิด Emulsion High Explosive ขนาด 65 x 325 มม น้ำหนัก 1.25 กก./แท่ง จำนวน 673 แท่ง
 - ชนิด ขนาด น้ำหนัก จำนวน แท่ง
 - ฟูโย (ANFO) จำนวน 15,000 กิโลกรัม

การระเบิดเพื่อย่อยเศษหิน

ตามเงื่อนไขสิ่งแวดลอมแนบท้ายประทานบัตร

 อนุญาตให้มีการระเบิดย่อย

 ไม่อนุญาตให้มีการระเบิดย่อย

(กรณีที่เงื่อนไขสิ่งแวดลอม ไม่อนุญาตให้มีการระเบิดย่อยกรมอุตสาหกรรมพื้นฐานและการเหมืองแร่จะไม่ประเมินปริมาณวัตถุระเบิดในส่วนนี้ให้)

ปริมาณเศษหินที่ต้องทำการระเบิดย่อย (ตัน/ปี) หรือ (ลูกบาศก์เมตร /ปี)

รูปแบบการเจาะระเบิด

- เส้นผ่าศูนย์กลางของรูเจาะ นิ้ว
- ความลึกของรูเจาะ เมตร
- ระยะห่างระหว่างรูเจาะ เมตร
- จำนวนรูเจาะที่ประเมินว่าต้องระเบิดทั้งหมดในรอบ 1 ปี รูเจาะ

วัตถุระเบิดที่ใช้ต่อหนึ่งรูเจาะ

- แก๊ป ชนิด
 - แก๊ปไฟฟ้า (electric cap) จำนวน ดอก
 - แก๊ปธรรมดา (plain cap) จำนวน ดอก
 - แก๊ปแบบ non-electric cap จำนวน ดอก

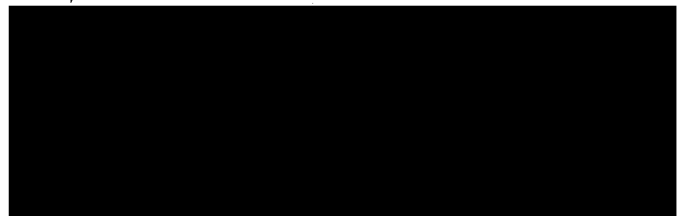

- สายชนวน ชนิด

- สายชนวนธรรมดา (safety fuse) จำนวน เมตร
- สายชนวนระเบิด (detonating cord) จำนวน เมตร
- ใช้สายชนวนระเบิดสำหรับ

(กรณีที่มีการใช้สายชนวนระเบิดให้อธิบายด้วยว่าสำหรับงานใดหรือเพื่อวัตถุประสงค์ใด)

- ดินระเบิด ชนิด/ขนาด

- / จำนวน แท่ง
- ปุ๋ย (ANFO) จำนวน กิโลกรัม

ปริมาณการใช้วัตถุระเบิดเพื่อย่อยเศษหินรวมทั้งหมดใน 1 ปี

- แก๊ป ชนิด

- แก๊ปไฟฟ้า (electric cap) จำนวน ดอก
- แก๊ปธรรมดา (plain cap) จำนวน ดอก
- แก๊ปแบบ non-electric cap จำนวน ดอก

- สายชนวน ชนิด

- สายชนวนธรรมดา (safety fuse) จำนวน เมตร
- สายชนวนระเบิด (detonating cord) จำนวน เมตร

- ดินระเบิด ชนิด/ขนาด

- ชนิด ขนาด น้ำหนัก จำนวน แท่ง
- ชนิด ขนาด น้ำหนัก จำนวน แท่ง
- ปุ๋ย (ANFO) จำนวน กิโลกรัม

การระเบิดเพื่อพัฒนาหน้าเหมือง การเปิดเปลือกดิน การปรับสภาพหน้าเหมืองให้เรียบ หรือการใช้วัตถุระเบิดในงานอื่น ๆ
อธิบายวิธีการใช้วัตถุระเบิดหรือการเปิดเปลือกดินหรืองานอื่น ๆ จะทำการระเบิดพัฒนาหน้าเหมืองใน
บริเวณหน้างานที่มีดินปนหรือบริเวณที่มีผลการระเบิดไม่ดีทำให้หน้างานไม่สม่ำเสมอ โดยการเจาะหลุมลึก
ประมาณ 3-6 เมตร เพื่อทำการอัดระเบิดในบริเวณดังกล่าว

ปริมาณหินหรือเปลือกดินที่ต้องทำการระเบิด 10,000 (ตัน/ปี) หรือ 3,921 (ลูกบาศก์เมตร/ปี)

รูปแบบการเจาะระเบิด

- เส้นผ่าศูนย์กลางของรูเจาะ 3.0 นิ้ว
- ความลึกของรูเจาะ 3.0 เมตร และ 6.0 เมตร
- ระยะห่างระหว่างรูเจาะ (spacing) 2.0 เมตร
- ระยะห่างระหว่างแถว (burden distance) 2.0 เมตร
- ระยะการอัดระเบิด (charge length) เมตร
- จำนวนรูเจาะที่ประเมินว่าต้องเจาะระเบิดใน 1 ปี 258 รูเจาะ

วัสดุระเบิดที่ใช้ต่อหนึ่งรูเจาะ

- แก๊ป ชนิด
 - แก๊ปไฟฟ้า (electric cap) จำนวน ดอก
 - แก๊ปธรรมดา (plain cap) จำนวน ดอก
 - แก๊ปแบบ non-electric cap จำนวน ดอก
 - สายชนวน ชนิด
 - สายชนวนธรรมดา (safety fuse) จำนวน 6 เมตร
 - สายชนวนระเบิด (detonating cord) จำนวน 25 Gr จำนวน 7 เมตร
 - สายชนวนระเบิด (detonating cord) จำนวน 50 Gr จำนวน 6 เมตร
 - ใช้สายชนวนระเบิดสำหรับ ใช้สายชนวนระเบิด ใน 1 รูเจาะ ใช้สายชนวนระเบิดจำนวน 13 เมตร (ใช้ถัง 50 Gr = 6 เมตร และเดินวงจร 25 Gr = 7 เมตร)
(กรณีที่มีการใช้สายชนวนระเบิดให้อธิบายด้วยว่าสำหรับงานใดหรือเพื่อวัตถุประสงค์ใด)
 - ดินระเบิด ชนิด/ขนาด/น้ำหนัก
 - EMULSION HIGH EXPLOSIVE / 25 x 200 มม. (0.125 กก./แท่ง) จำนวน 1 แท่ง
 - / มม. จำนวน แท่ง
 - ปุ๋ย (ANFO) จำนวน 4.25- 17.02 กิโลกรัม
 - ปริมาณการใช้วัสดุระเบิดรวม 4.375 17.145 กิโลกรัม / จังหวะถ่วง 87.50-342.90 กิโลกรัม/ครั้ง
- อธิบายวิธีการใช้และปริมาณการใช้ ใช้แก๊ป non-electric downline ติดกับ Emulsion ประเภท High Explosive ขนาด 25 x 200 มม. จำนวน 1 นัด หรือ ใช้สายชนวน 50 กรณ แทนแก๊ป โดยดินแท่งทำ Primer หย่อนลงในรู โดยใส่ 6.00 เมตร จากนั้นใส่ปุ๋ยแอมโมเนียมไนเตรทที่ผสมน้ำมันดีเซลในสัดส่วน 94:6 โดยน้ำหนัก จำนวน 17.02 กิโลกรัม ทำการกดดินปากรูด้วยฝู้นรูเจาะ จากนั้นเชื่อมต่อปลายสายระหว่างรูด้วยสายชนวน 25 กรณ ยาว 7 เมตร และควบคุมจังหวะถ่วงกลุ่มละ 5 รู โดยใช้ non-electric trunkline และทำการจุดระเบิดด้วย Plain cap ต่อเข้ากับสาย Safety Fuse

ปริมาณการใช้วัสดุระเบิดเพื่อการพัฒนาหน้าเหมืองหรือเปิดเปลือกดินหรือกิจการอื่น ๆ รวมทั้งหมดใน 1 ปี

- แก๊ป ชนิด
 - แก๊ปไฟฟ้า (electric cap) จำนวน ดอก
 - แก๊ปธรรมดา (plain cap) จำนวน 28 ดอก
 - แก๊ปแบบ non-electric cap จำนวน 190 ดอก
- สายชนวน ชนิด
 - สายชนวนธรรมดา (safety fuse) จำนวน 168 เมตร
 - สายชนวนระเบิด (detonating cord) ขนาด 25 Gr จำนวน 679 เมตร
 - สายชนวนระเบิด (detonating cord) ขนาด 50 Gr จำนวน 582 เมตร
- ดินระเบิด ชนิด/ขนาด/น้ำหนัก
 - ชนิด Emulsion High Explosive ขนาด 25 x 200 มม. น้ำหนัก 0.125 กก./แท่ง จำนวน 258 แท่ง
 - ปุ๋ย (ANFO)

4. ข้อมูลที่ต้องการอธิบายหรือชี้แจงเพิ่มเติมเกี่ยวกับการใช้วัตถุระเบิด

- ในการระเบิดจะใช้ non-electric ชนิดถ่วงเวลา เพื่อควบคุมไม่ให้ปริมาณวัตถุระเบิดต่อจังหวะถ่วงเกินกำหนด
- สำหรับแร่ก้อนโตที่ได้จากการระเบิด จะใช้หัว Hydraulic Breaker กระแทกให้แตกจนได้ขนาดที่เหมาะสมก่อน
บดย่อย

สรุปปริมาณวัตถุระเบิดที่มีความจำเป็นต้องใช้ทั้งหมดใน 1 ปี

- แก๊ป ชนิด
 - แก๊ปไฟฟ้า (electric cap) จำนวน ดอก
 - แก๊ปธรรมดา (plain cap) จำนวน 126 ดอก
 - แก๊ปแบบ non – electric cap จำนวน 1,201 ดอก
- สายขนวน ชนิด
 - สายขนวนธรรมดา (safety fuse) จำนวน 756 เมตร
 - สายขนวนระเบิด (detonating cord)
 - ขนาด 25 Gr. จำนวน 679 เมตร
 - ขนาด 50 Gr. จำนวน 582 เมตร
 - ขนาด จำนวน เมตร
- ดินระเบิด ชนิด/ขนาด
 - ชนิด Pentolite Booster / ขนาด 54 x 118 มม น้ำหนัก 0.4 กก./แท่ง จำนวน 289 แท่ง
 - ชนิด EMULSION HIGH EXPLOSIVE / 25 x 200 มม.(0.125 กก./แท่ง) จำนวน 258 แท่ง
 - ชนิด EMULSION HIGH EXPLOSIVE / 65 x 325 มม.(1.25 กก./แท่ง) จำนวน 673 แท่ง
 - ปุ๋ย (ANFO) จำนวน 17,750 กิโลกรัม

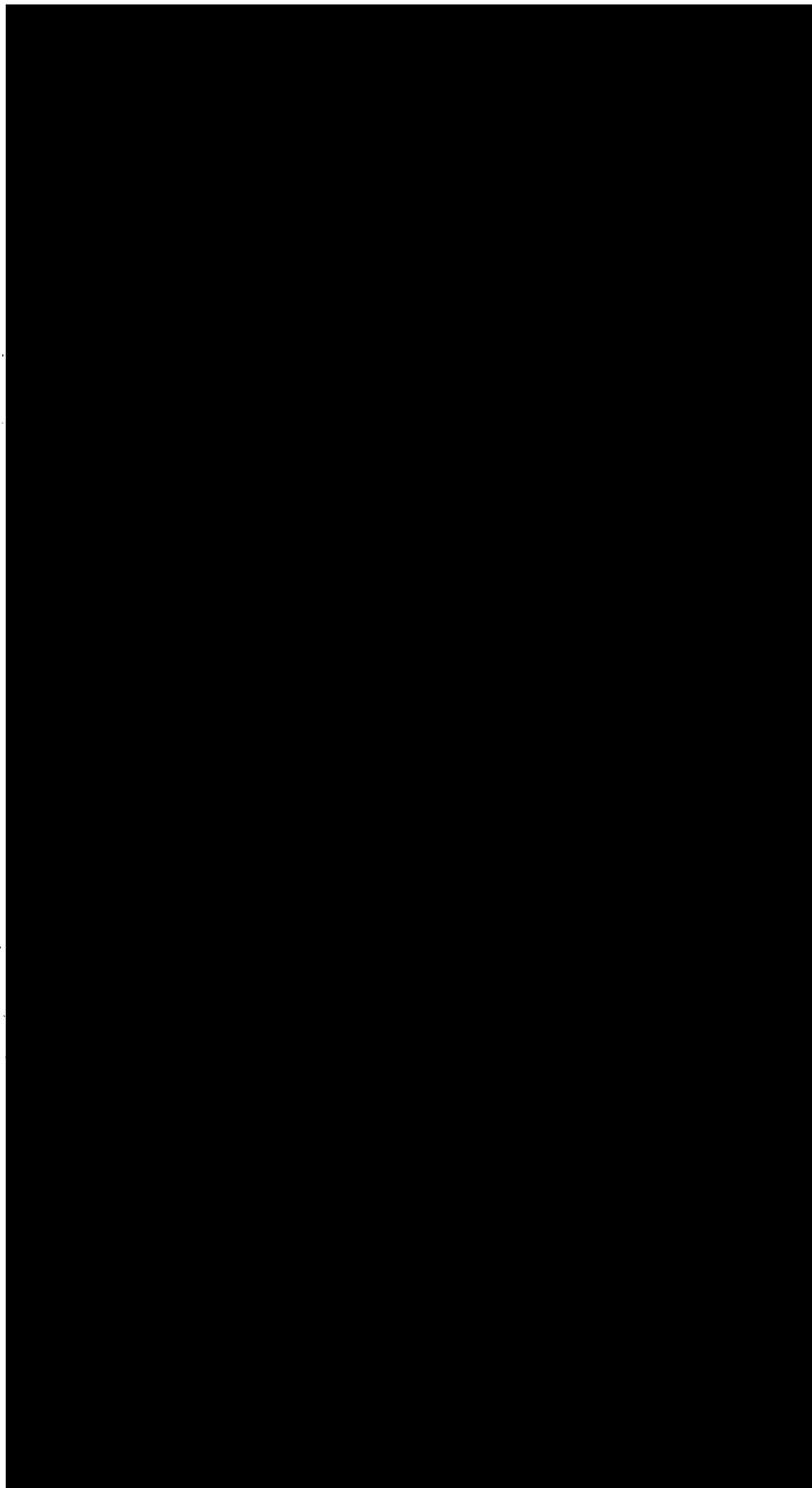

ประธานบัตร

บริษัท ปูนซิเมนต์ไทย จำกัด (มหาชน)

ลำดับ ที่	รายละเอียดประธานบัตร				เนื้อที่ (ไร่-งาน-ตรว.)	อายุประธานบัตร		
	เลขที่	ชนิดแร่	สถานที่ตั้ง			เริ่มต้น	สิ้นสุดอายุ	ปี
			ตำบล	จังหวัด				
1	28058/15776	ไฟโรฟิลไลต์	ชะอม	สระบุรี	87-3-34	28 พ.ค. 50	27 พ.ค. 75	25
2	8258/15777	ไฟโรฟิลไลต์	ชะอม	สระบุรี	75-2-59	13 มิ.ย. 50	12 มิ.ย. 75	25

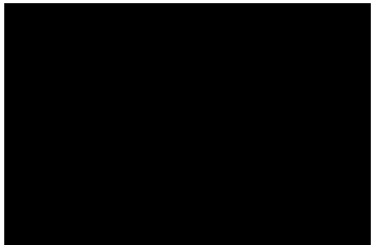

เอกสารแนบที่ 2.3

แผนผังแสดงขั้นตอนการตรวจสอบและแก้ไขปัญหาคำร้องเรียน

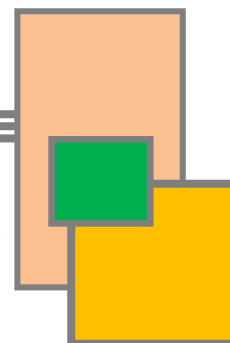

แผนผังแสดงขั้นตอนการตรวจสอบและแก้ไขปัญหาข้อร้องเรียน

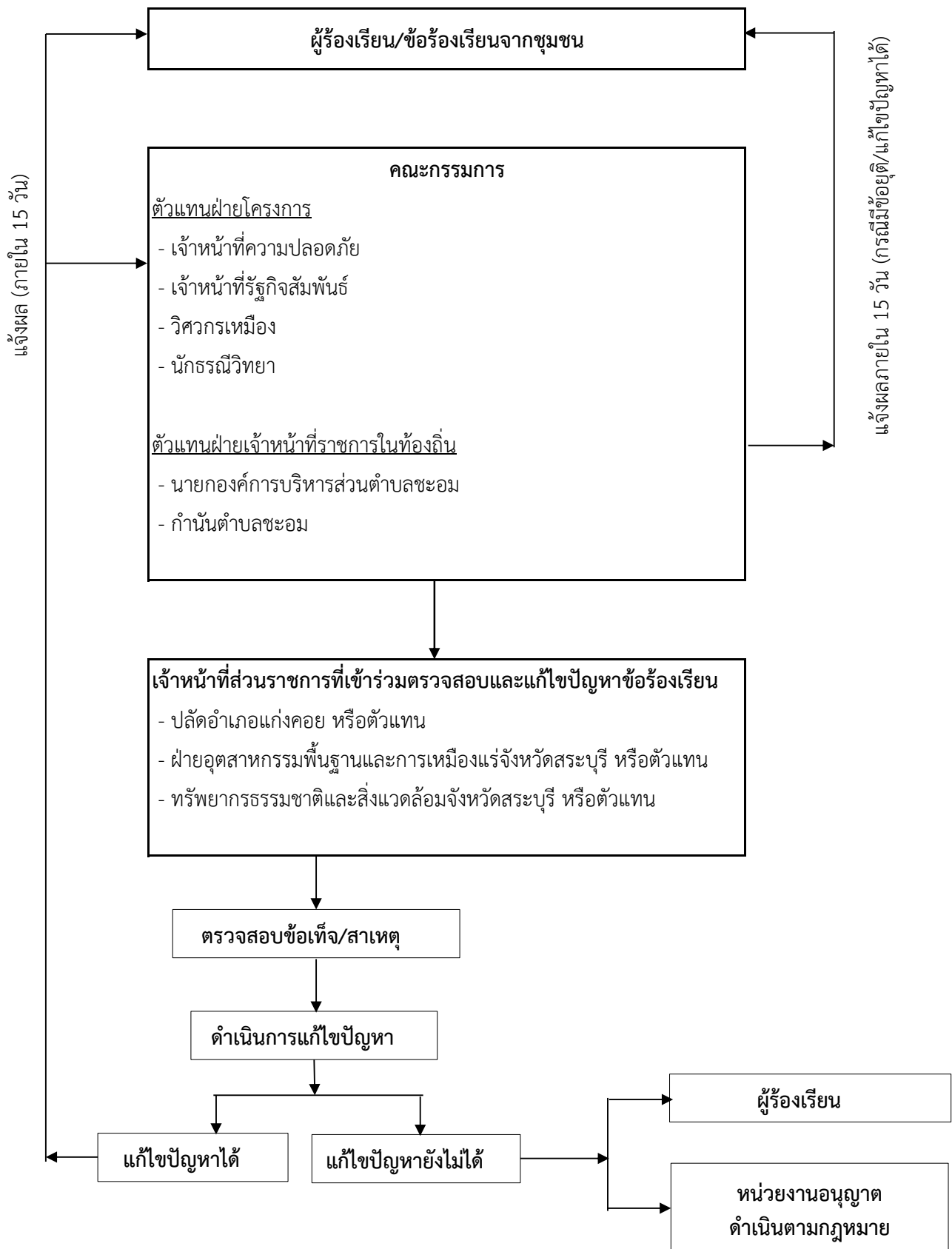

เอกสารแนบที่ 2.4

แผนงานการฟื้นฟูพื้นที่โครงการฯที่ผ่านการทำเหมืองแร่
ประจำปี 2565

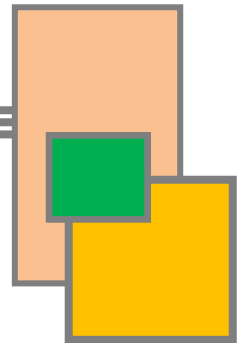

แผนงานฟื้นฟูเหมืองไฟโรฟิลไลต์ ปบ. 28058/15776

[illegible]

เอกสารแนบที่ 2.5

รายงานผลและแผนการดำเนินการ
ปรับปรุงฟื้นฟูพื้นที่โครงการฯ ที่ผ่านการทำเหมืองแร่

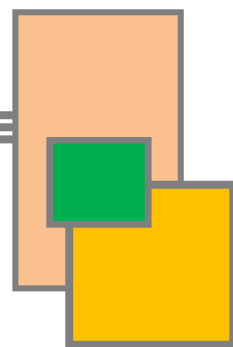



ที่ MB.PY 003/2565

7 มกราคม 2565

กรมอุตสาหกรรมพื้นฐานและการเหมืองแร่
ถนนพระรามที่ 6
กรุงเทพมหานคร

เรียน อธิบดีกรมอุตสาหกรรมพื้นฐานและการเหมืองแร่

เรื่อง ขอส่งรายงานผลและแผนการฟื้นฟูพื้นที่เหมืองแร่ โครงการเหมืองแร่โพรฟิไลต์
ของบริษัทปูนซิเมนต์ไทย จำกัด (มหาชน)

ตามที่บริษัทปูนซิเมนต์ไทย จำกัด (มหาชน) ได้รับประทานบัตรแร่โพรฟิไลต์ที่ 28058/15776 ท้องที่ หมู่ที่ 10 บ้านชะอม ตำบลชะอม อำเภอแก่งคอย จังหวัดสระบุรี และตามเงื่อนไขจะต้องดำเนินการจัดส่งรายงานผลและแผนการฟื้นฟูสภาพพื้นที่โครงการที่ผ่านการทำเหมือง ดังความละเอียดทราบแล้วนั้น

บริษัทฯ ได้จัดทำรายงานผลและแผนการฟื้นฟูสภาพพื้นที่เหมืองแร่ สำหรับประทานบัตรแร่โพรฟิไลต์ที่ 28058/15776 ประจำปี 2564 แล้วเสร็จ จึงขอส่งรายงานฯ ฉบับดังกล่าวแนบมาพร้อมนี้

จึงเรียนมาเพื่อโปรดพิจารณาดำเนินการต่อไปด้วย จักขอบคุณยิ่ง

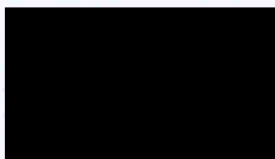
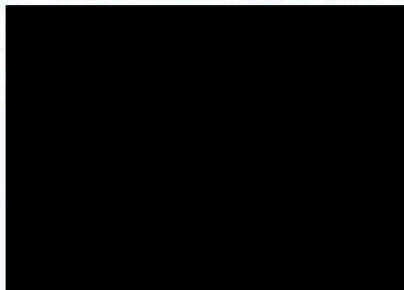



ที่ MB.PY 002/2565

7 มกราคม 2565

สำนักงานอุตสาหกรรมพื้นฐาน และการเหมืองแร่ เขต 6 นครราชสีมา
อาคารเฉลิมพระเกียรติหอการค้า ชั้น 5
1818 ถนนสุรนารายณ์ ตำบลในเมือง อำเภอเมือง
จังหวัดนครราชสีมา

เรียน ผู้อำนวยการสำนักงานอุตสาหกรรมพื้นฐาน และการเหมืองแร่ เขต 6 นครราชสีมา

เรื่อง ขอส่งรายงานผลและแผนการฟื้นฟูพื้นที่เหมืองแร่ โครงการเหมืองแร่โพρφไฟไรต์
ของบริษัทปูนซิเมนต์ไทย จำกัด (มหาชน)

ตามที่บริษัทปูนซิเมนต์ไทย จำกัด (มหาชน) ได้รับประทานบัตรแร่โพρφไฟไรต์ที่ 28058/15776 ท้องที่ หมู่ที่ 10 บ้านชะอม ตำบลชะอม อำเภอแก่งคอย จังหวัดสระบุรี และตามเงื่อนไขจะต้องดำเนินการจัดส่งรายงานผลและแผนการฟื้นฟูสภาพพื้นที่โครงการที่ผ่านการทำเหมือง ดังความละเอียดทราบแล้วนั้น

บริษัทฯ ได้จัดทำรายงานผลและแผนการฟื้นฟูสภาพพื้นที่เหมืองแร่ สำหรับประทานบัตรแร่โพρφไฟไรต์ที่ 28058/15776 ประจำปี 2564 แล้วเสร็จ จึงขอส่งรายงานฯ ฉบับดังกล่าวแนบมาพร้อมนี้

จึงเรียนมาเพื่อโปรดพิจารณาดำเนินการต่อไปด้วย จักขอบคุณยิ่ง

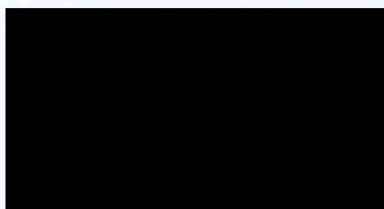
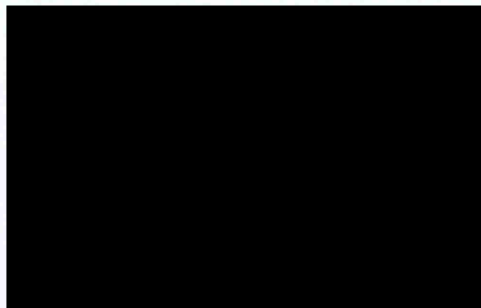



ที่ MB.PY 001/2565

7 มกราคม 2565

สำนักงานอุตสาหกรรมจังหวัดสระบุรี
ถนนพิชัยณรงค์สงคราม อำเภอเมือง
จังหวัดสระบุรี

เรียน อุตสาหกรรมจังหวัดสระบุรี

เรื่อง ขอส่งรายงานผลและแผนการฟื้นฟูพื้นที่เหมืองแร่ โครงการเหมืองแร่โพรฟิไลต์
ของบริษัทปูนซิเมนต์ไทย จำกัด (มหาชน)

ตามที่บริษัทปูนซิเมนต์ไทย จำกัด (มหาชน) ได้รับประทานบัตรแร่โพรฟิไลต์ที่ 28058/15776 ท้องที่ หมู่ที่ 10 บ้านชะอม ตำบลชะอม อำเภอแก่งคอย จังหวัดสระบุรี และตามเงื่อนไขจะต้องดำเนินการจัดส่งรายงานผลและแผนการฟื้นฟูสภาพพื้นที่โครงการที่ผ่านการทำเหมือง ดังความละเอียดทราบแล้วนั้น

บริษัทฯ ได้จัดทำรายงานผลและแผนการฟื้นฟูสภาพพื้นที่เหมืองแร่ สำหรับประทานบัตรแร่โพรฟิไลต์ที่ 28058/15776 ประจำปี 2564 แล้วเสร็จ จึงขอส่งรายงานฯ ฉบับดังกล่าวแนบมาพร้อมนี้

จึงเรียนมาเพื่อโปรดพิจารณาดำเนินการต่อไปด้วย จักขอบคุณยิ่ง





รายงานแผน และผลการดำเนินงานฟื้นฟูพื้นที่ผ่านการทำเหมือง
โครงการทำเหมืองแร่ไฟโรไฟไลต์ เพื่ออุตสาหกรรมปูนซีเมนต์
ประทานบัตรเลขที่ 28058/15776

บริษัท ปูนซีเมนต์ไทย จำกัด (มหาชน)
ตั้งอยู่เลขที่ 278 หมู่ 10 ตำบลชะอม อำเภอแก่งคอย จังหวัดสระบุรี



ประจำปี 2564

บทนำ

โครงการเหมืองแร่ไฟโรไฟไลต์ ของ บริษัท ปูนซิเมนต์ไทย จำกัด(มหาชน) ประทานบัตรที่ 28058/15776 ตั้งอยู่ที่หมู่ 10 ตำบลชะอม อำเภอแก่งคอย จังหวัดสระบุรี ได้รับความเห็นชอบในรายงานการวิเคราะห์ผลกระทบสิ่งแวดล้อม จากสำนักนโยบายและแผนทรัพยากรธรรมชาติและสิ่งแวดล้อม เมื่อ วันที่ 15 พฤษภาคม 254 โดยมีมติดังกล่าวให้โครงการ ทำการปรับปรุงฟื้นฟูพื้นที่โครงการที่ผ่านการทำเหมืองแล้ว พร้อมทั้งให้รายงานผลการดำเนินงานให้สำนักนโยบายและแผนทรัพยากรธรรมชาติและสิ่งแวดล้อม และกรมอุตสาหกรรมพื้นฐานและการเหมืองแร่ทราบทุกปี

โครงการจึงได้จัดทำรายงานผลและแผนการดำเนินการปรับปรุงฟื้นฟูพื้นที่โครงการที่ผ่านการทำเหมืองมาแล้วและแผนการดำเนินงานในอีก 1 ปีข้างหน้า เพื่อเสนอต่อสำนักงานนโยบายและแผนทรัพยากรธรรมชาติและสิ่งแวดล้อม และกรมอุตสาหกรรมพื้นฐาน และการเหมืองแร่ทราบและพิจารณาให้ความเห็น ตลอดจนให้ข้อเสนอแนะ เพื่อปรับปรุงแก้ไข ดำเนินการปรับปรุงฟื้นฟูพื้นที่โครงการที่ผ่านการทำเหมืองแร่ให้มีความถูกต้องเหมาะสม

**แบบรายงานแผนและผลการดำเนินงานด้านการฟื้นฟูพื้นที่ที่ทำเหมือง
เสนอต่อกรมอุตสาหกรรมพื้นฐานและการเหมืองแร่**

การรายงานครั้ง 1 / วันที่ 6 เดือน มกราคม พ.ศ. 2565

1. ข้อมูลประทานบัตร

ชื่อผู้ถือประทานบัตร บริษัท ปูนซิเมนต์ไทย จำกัด (มหาชน) ชื่อผู้รับช่วงการทำเหมือง -
 หมายเลขประทานบัตร 28058/15776 หมายเลขคำขอประทานบัตร 47/2535
 ที่ตั้ง ตำบล ชะอม อำเภอ แก่งคอย จังหวัด สระบุรี
 ชนิดแร่ ไฟโรฟิลไลต์ วิธีการทำเหมือง เหมืองหาบ
 อายุประทานบัตร 25 ปี เริ่มตั้งแต่ 28 พฤษภาคม 2550 วันสิ้นอายุ 27 พฤษภาคม 2575
 เนื้อที่ประทานบัตรทั้งหมด 87 - 3 - 34 ไร่ โดยกรรมสิทธิ์ที่ดินดังนี้

- () มีกรรมสิทธิ์ (ระบุประเภท เช่น โฉนด, นส.3ก, นส.3 ฯลฯ) - ไร่
 () ที่รัฐ (ระบุประเภท เช่น ป่าสงวนฯ) ป่าสงวนแห่งชาติ 87 - 3 - 34 ไร่
 () อื่นๆ (ระบุ) - ไร่

2. ข้อมูลการทำเหมืองปัจจุบัน

สภาพปัจจุบัน (/) เปิดการทำเหมือง () หยุดการทำเหมือง
 พื้นที่ที่ใช้ในการทำเหมือง และประกอบกิจกรรมเกี่ยวเนื่องทั้งหมดในปัจจุบัน 9 - 0 - 00 ไร่
 จำนวนหน้าเหมือง 1 แห่ง
 ขนาด (ระบุขนาดแต่ละแห่งตามลำดับ) 17 - 0 - 00 ไร่
 พื้นที่เก็บกองเปลือกดินและเศษหิน 1 แห่ง
 ขนาด (ระบุขนาดแต่ละแห่งตามลำดับ) 3 - 0 - 00 ไร่
 พื้นที่โรงแต่งแร่ / ลานกังหัน / บ้านพัก ฯลฯ รวม 1 - 0 - 00 (ลานกังหัน) ไร่
 จำนวนขุมเหมืองที่ไม่ใช่ทำเหมืองแล้ว - แห่ง ขนาด - ไร่ ลึก - เมตร
 พื้นที่ที่ผ่านการทำเหมืองแล้ว - ไร่ พื้นที่ที่ทำการฟื้นฟูแล้ว - ไร่

3. รูปแบบการใช้ประโยชน์ที่ดินภายหลังสิ้นสุดการทำเหมือง (พร้อมแนบแผนผังการทำเหมือง และทุกครั้งที่มีการเปลี่ยนแปลงรูปแบบการใช้พื้นที่สุดท้าย)

- () พัฒนาเป็นแหล่งน้ำสาธารณะ () พัฒนาเป็นทุ่งหญ้าธรรมชาติ / ทุ่งหญ้าเลี้ยงสัตว์
 () พัฒนาเป็นพื้นที่เกษตรกรรม () ปลูกสร้างสวนป่า
 (/) อื่นๆ (ระบุ) ทำการฟื้นฟูสภาพป่าและคืนพื้นที่ให้รัฐ

4. ผลการดำเนินงานในช่วง 1 ปีที่ผ่านมา (พร้อมแนบแผนผังแสดงพื้นที่ดำเนินการปรับปรุงและฟื้นฟูสภาพการทำเหมืองและภาพถ่ายการดำเนินงาน)

(/) การปรับสภาพและฟื้นฟูพื้นที่บริเวณหน้าเหมือง

จำนวน - แห่ง เนื้อที่ ไร่

วิธีดำเนินการ (ให้อธิบายลักษณะของหน้าเหมือง ความปลอดภัย)

ทำเหมืองแบบชั้นบันได และทำคันดินกันตกลตามแนวถนน

(/) การปรับสภาพและฟื้นฟูกองเก็บเปลือกดินและเศษหิน

จำนวน - แห่ง เนื้อที่ ไร่

วิธีดำเนินการ

() การปรับสภาพและฟื้นฟูจอมเหมืองที่ไม่ใช้งานในการทำเหมืองแล้ว

จำนวน - แห่ง ขนาด(กxยxล) เมตร

วิธีดำเนินการ -

(/) การปรับสภาพและฟื้นฟูระบบป้องกันการชะล้างตะกอนดินจากบริเวณหน้าเหมืองที่เก็บกองเปลือกดิน/เศษหินและบริเวณอื่นๆ อาทิเช่น คันทำนบดินและคูระบายน้ำและบ่อดักตะกอน เป็นต้น

จำนวน 1 แห่ง ขนาด(กxยxล) 1.5 x 75 x 1 เมตร

วิธีดำเนินการ ขุดคูระบายน้ำเพื่อรองรับน้ำฝนที่ไหลชะกองมูลดินทราย กว้าง 1.5 เมตร ลึก 1 เมตร

ยาว 75 เมตร จัดทำบ่อดักตะกอน ขนาด 90 ตรม. ลึก 5 เมตร เพื่อรองรับตะกอนที่ถูกชะล้าง

() การปลูกต้นไม้ระหว่างพื้นที่ว่างทั่วไปในเขตพื้นที่ประทานบัตร รวมเนื้อที่ - ไร่

วิธีดำเนินการ

(/) การปรับสภาพและฟื้นฟูพื้นที่บริเวณโรงโม่หิน เนื้อที่ ไร่

วิธีดำเนินการ

(/) การปรับสภาพและฟื้นฟูพื้นที่บริเวณสำนักงาน / บ้านพัก เนื้อที่ - ไร่

วิธีดำเนินการ บำรุงรักษาต้นไม้ตัดหญ้าตามแนวทางขึ้นเหมือง

รวมพื้นที่ที่ได้รับการฟื้นฟูสภาพพื้นที่แล้ว ไร่

รวมจำนวนต้นไม้ที่ปลูก ต้น

งบประมาณดำเนินงานทั้งหมดโดยประมาณ 10,000 บาท

5. แผนการดำเนินงานในช่วง 1 ปีข้างหน้า

5.1 แผนการดำเนินงานที่จะจัดทำในช่วง 1 ปีข้างหน้า (พร้อมแนบแผนผังแสดงตำแหน่งที่จะดำเนินการใน 1 ปีข้างหน้า)

() การปรับสภาพและฟื้นฟูพื้นที่บริเวณหน้าเหมือง

จำนวน - แห่ง เนื้อที่ - ไร่

วิธีดำเนินการ (ให้อธิบายลักษณะของหน้าเหมือง ความปลอดภัย)

() การปรับสภาพและฟื้นฟูกองเก็บเปลือกดินและเศษหิน

จำนวน 1 แห่ง เนื้อที่ 2 - 0 - 00 ไร่

วิธีดำเนินการ - หว่านหญ้าคลุมดิน

() การปรับสภาพและฟื้นฟูภูมิทัศน์ที่ไม่ใช้งานในการทำเหมืองแล้ว

จำนวน - แห่ง ขนาด(กxยxล) - เมตร

วิธีดำเนินการ -

() การปรับสภาพและฟื้นฟูระบบป้องกันการชะล้างตะกอนดินจากบริเวณหน้าเหมืองที่เก็บกองเปลือกดิน เศษหิน และบริเวณอื่นๆ อาทิเช่น คันทำนบดินและคูระบายน้ำและบ่อดักตะกอน เป็นต้น

จำนวน - แห่ง ขนาด(กxยxล) - เมตร

วิธีดำเนินการ -

(/) การปลูกต้นไม้ระหว่างพื้นที่ว่างทั่วไปในเขตพื้นที่ประทานบัตร รวมเนื้อที่

รวม ต้น

วิธีดำเนินการ

() การปรับสภาพและฟื้นฟูพื้นที่บริเวณโรงโม่หิน เนื้อที่

วิธีดำเนินการ - ไร่

() การปรับสภาพและฟื้นฟูพื้นที่บริเวณสำนักงาน / บ้านพัก เนื้อที่

วิธีดำเนินการ บำรุงรักษา ตัดหญ้า ไร่

5.2 การจัดเตรียมงบประมาณ

งบประมาณสำหรับดำเนินงานตามแผนงาน 30,000 บาท

งบประมาณสำหรับการบำรุงพื้นที่ที่ฟื้นฟูแล้ว บาท

ปัญหาและอุปสรรคที่ต้องการความช่วยเหลือ / สนับสนุนจากกรมอุตสาหกรรมพื้นฐานและการเหมืองแร่
และส่วนราชการ อื่นๆ

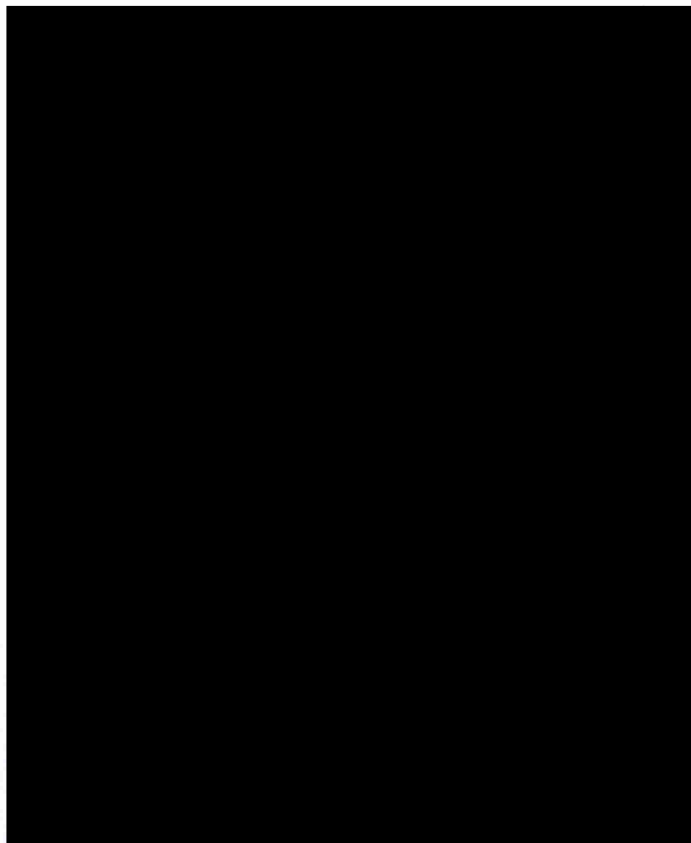

แผนงานฟื้นฟูเมืองไฟโรฟิลล์ตป. 28058/15776

[illegible]

แผนที่พื้นที่ทุ่งสรวงเหมืองไฟโรฟิลด์ ปี 2564

บำรุงรักษาอ่างน้ำ ดูแลต้นไม้

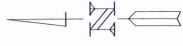

MAP SCALE
0 40 100 200 m.

WGS84/UTM Zone47N



ภาพการฟื้นฟู ปี 2564



แผนที่พื้นที่สงวนแวล้อมเหมืองไฟโรฟิไลต์ ปี 2565

พื้นที่ฟื้นฟู ปี 2565

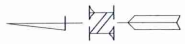

MAP SCALE
0 40 100 200 m.

WGS84/UTM Zone47N



พื้นที่เตรียมฟื้นฟู ปี 2565



1. ขั้นตอนการดำเนินงานฟื้นฟู

1. งานเตรียมพื้นที่ปลูก โดยปรับความลาดชันพื้นที่ปลูก ขุดระบายน้ำและหน้าดิน
2. งานปลูกพืชคลุมดิน เพื่อยึดเกาะหน้าดินและเพิ่มธาตุอาหารในดิน
โดยใช้หญ้าแฝกและพืชตระกูลถั่ว ถั่วพุ่ม
3. งานปลูกกล้าไม้ยืนต้น โดยใช้ไม้ท้องถิ่น ไม้โตเร็วและทนแล้ง
เช่น ไม้ป่า มะม่วงป่า มะฮอกกานี สัก กระตังเทศา แคนา สนประดิพัทธ์
4. งานดูแลและบำรุงรักษา โดยใส่ปุ๋ย คายหญ้า รดน้ำ และสร้างแนวกันไฟ
5. สรุปผลการฟื้นฟู

2. เทคนิคและวิธีการปลูกต้นไม้ เพื่อช่วยให้กล้าไม้มีอัตราการรอดตายเพิ่มสูงขึ้น

การเตรียมหลุมปลูก

- ทำการขุดหลุมโดยขนาดของหลุมปลูกควรมีขนาดใหญ่มากกว่า 40x40x40 เซนติเมตร(กว้างxยาวxลึก) รองก้นหลุมด้วยปุ๋ยคอก ประมาณ 1 กำมือ
- หลังจากนั้นนำโพลีเมอร์ที่แช่น้ำจนอิ่มตัว ประมาณ 2-5 กรัม(น้ำหนักแห้ง) รองก้นหลุมอีกที เพื่อให้ต้นไม้ดูดน้ำ ช่วยลดการตาย/ขาดน้ำ ในช่วงหมดฤดูฝน

การขนย้ายกล้าไม้

- ในการขนย้ายควรให้กล้าไม้ได้รับความกระทบกระเทือนน้อยที่สุด ไม่ควรหิ้วบริเวณโคนต้นของกล้าไม้ ในระหว่างการขนย้ายควรใช้มือยกบริเวณก้นถุง หรือใช้ตะกร้าในการขนย้ายในระหว่างการปลูก เพื่อให้รากของกล้าไม้ได้รับความกระทบกระเทือนน้อยที่สุด

การเตรียมกล้าไม้ก่อนปลูก

- เพื่อลดการคายน้ำ ผลกระทบของแสงแดด และความร้อน ควรทำการลิดใบให้เหลือ 2-3 คู่ ก่อนการปลูก หรือหลังจากได้ปลูกกล้าไม้ไปแล้ว

การปลูกกล้าไม้

- นำกล้าไม้ลงปลูกในหลุมที่เตรียมไว้ ทำการกลบด้วยดิน โดยทำการกลบให้เหลือเป็นแอ่งรองรับน้ำ ความลึกของแอ่งประมาณ 10 เซนติเมตร ทำการรดน้ำให้ชุ่ม รอน้ำซึมลงดินให้หมด นำดินแห้งโรยบริเวณหน้าดินที่เปียกนั้นให้ทั่ว เพื่อลดการระเหยน้ำ และกักเก็บความชื้นโดยที่ยังเหลือเป็นแอ่งรองรับน้ำเหมือนเดิม

การคลุมดิน

- นำวัสดุที่เหลือจากการเกษตร อาทิเช่น ฟางข้าว ขี้เลื่อย เศษไม้ใบไม้ นำมาคลุมบริเวณโคนต้น เพื่อช่วยลดความร้อนหน้าดินบริเวณต้นไม้ที่ทำการปลูก การระเหยของน้ำ และกักเก็บความชื้นไว้ในดินให้นานที่สุด

การบำรุงดูแลรักษา

1. การให้น้ำ

- สังเกตจากอาการขาดน้ำ ของกล้าไม้ไม่ควรรดอย่างพร่ำเพรื่อ เนื่องจากวัตถุประสงค์ของเรา ต้องการให้กล้าไม้สามารถเลี้ยงตัวเองได้เองตามธรรมชาติ

2. การให้ปุ๋ย

- ควรให้ปุ๋ยในช่วงฤดูฝน หรือช่วงเวลาที่ดินมีความชื้นเพื่อให้กล้าไม้สามารถนำไปใช้ได้อย่างมีประสิทธิภาพ และใส่ในดินบริเวณทรงพุ่มด้านนอก

3. การกำจัดวัชพืช

- ควรทำในช่วงก่อนถึงฤดูแล้งเพื่อป้องกันไฟ ลดการแย่งปุ๋ยกล้าไม้ในฤดูฝน โดยทำการกำจัดไม้เถา หรือไม้เลื้อยที่พันกล้าไม้ และกำจัดวัชพืชจำพวกหญ้าโดยการถางรอบๆ โคนต้น แล้วใช้จำพวกหญ้าคลุมโคนต้นอีกที รัศมีห่างจากต้นไม้ ประมาณ 30-50 เซนติเมตร หรือพิจารณาจากทรงพุ่มของต้นไม้